中華郵政特准掛號立劵之報紙

閩報

日刊八頁

第五千三百九十三號

報資：報資一張大洋三占每月大洋七角半年大洋三元九角全年大洋七元六角台灣及日本各埠報資郵費共日金一圓

郵費：郵費逐日寄報一月大洋一角三分每月照算隔日寄報一概減半香港、南洋等處必須四倍

發行所 福州南台泛船浦 閩報館 （電話南三四九號） 振替貯金台灣二九五八番

廣告費：二號字（八字爲一行）列費每天大洋一角二占、四號字（十二字爲一行）大洋六占、五號字（十六字爲一行）大洋五占、第一頁第二頁加倍長期營業部面商

注意：諸資、廣告費必須先交現欵或滙票一郵有以郵票代欵者九折計算此外一概疑覆

閩報分館 福州城內撫院前街東來閣內 （電話城三六〇號）

論說

張吳意見之妥協

今之倒馮驅鹿。雖由直奉將領中各巨頭。同心合作。願出其死力。而從事于疆場之間。然發縱指揮。當以奉張漢吳爲巨頭中之巨頭。而乃有統轄兩方將領之能力。是故當國民軍退出京師之後。張李雖首先入京。齊雖代表吳氏繼至。而田維勤王懷慶等。雖亦畢集京畿。顧對于大局之如何維持。均不敢自出主意。盖以解決目前之糾紛。與他日之善後。奉直之將領。要各以張吳之意旨爲意旨也。張吳之意見不合。是今日之諸將會議。明日之國是討論。皆與大局無補。且或恐因是而各爲其主。發生意外之齟齬。是未可知。果若是則前此所傳奉直間已有暗潮。不幾于旦夕間發見乎。此固談時局者。所不願有是事也。茲讀本報日昨專電云。張作霖吳佩孚對于時局之意見。彼此均已諒解大致妥協。然則吳張果互相退讓。不拘定護憲護法。爲不可移之主張。此誠吾國前途之幸也。記者于此竊有感焉。夫此次吳張合作。携手倒馮。在一般人之心。初不以爲然即在吳張之本意。亦不料有是日。其實吳張不合。馮鹿不倒。馮鹿不倒。而京師勢必爲赤黨所盤據。浸而久之。將爲吾國之大害。所以以積不相能之吳張。而始有今日之結合也。夫吳張既捐棄前嫌。努力和好。爲國家消滅赤禍。驅逐國民軍于京畿之外。則此後時局如何收拾。端賴吳張二氏爲之主張也。前者盛傳奉張方面。有政治聽吳主持之表示。記者方以中樞大計。不至久懸。竊爲欣慰。嗣又聞雙方因護憲護法問題。各有意見。相持不下。暗中微有裂痛。記者又竊爲憂慮。誠以兩氏之意見。苟有參差。勢必由齟齬而生嫌隙。嫌隙一生。不特國是無解決之期。陷中央于無政府狀態。而新倒未盡之國民軍餘燄。及逃竄藏匿之安福餘黨。必乘機而起。或從中煽動。視爲一種活動之機會。而相與推波助瀾。更爲一塲之紛糾。至此則今日之合作。不幾爲世人所譏笑乎。不且爲權利提携。即指爲勢力結合。則吳張二人。將何以自解于天下也。

張固關外之雄。吳亦北方之健。合二人之實力。而洗滌赤禍。奠定中原。國家或有富强之希望。護憲問題。在吳氏當初本有是說。原冀奉張肯爲贊成。以完此一重之公案。今張氏既不以爲然。吳亦何必堅持己見。致啓齟齬。使友軍方面嘖有繁言。於大局前途反多阻碍。此吳氏所以寧爲退讓也。然則所謂張吳意見之妥協者。固張氏之肯與轉圜亦吳氏之願犧牲政見也。夫以今日之吳氏。聲氣較前此未失敗時。尤爲雄盛。倘拖定成見。必實現其護憲之主張。雖奉張獨持異議。力與反對。吳以全盛之師。再與奉張反臉。奉軍其何能與抗。吾料張李輩只有退出京師。或收回關外。一听吳之主持而已。今吳不爲是之過甚。與奉張爲澈底之結合。不拘々于護憲之問題。籌一適當之辦法。固國家之幸也。固奉直兩派之幸也。不然彼此爭執一見。不肯互相退讓。則京津恐仍變爲戰塲。而時局將愈難收拾也茲者既已調停。由是而閣務有人主持。由是而新選擧將次成立。由是而過激之赤禍。永不得輸入于首善之區。此京之局勢。其從玆安定乎。是則記者所不勝禱祝而求之也。

增刊抒感

徐園

今日爲本報增刊之第一日。記者于役此間爲時不過五稔。親見本報增刊兩次。一爲十三年七月由四面增刊爲六面。一卽今日由六面增刊爲八面。記者信增刊之可喜。不徒在本報營業之隆昌。尤在社會求知慾之增大。誠以增刊之擧。絕非一時豪興。本館同人迫於社會之需求。幾經審慮而後出此。至社會何以有此種需求。則求知欲大致然也。

嘗謂求知慾有兩種。一爲縱的求其知之廣一爲橫的求其知之深。目今國內未一。政治中心分寄各方。吳張孫閻諸巨頭之一顰一笑。固足以影響時局。即滇之唐粵之蔣。亦何一不足爲時局重輕。而社會之締搆又屬於多元的。政治以外如產業敎育等。在在均與國利民福有關。此知之不能不求廣。社會上一切現象皆非無因而至。其由來也久者百稔暫者亦十年以上。卽如南北之分裂。吾人若眞信其爲法統之爭。幾何不成爲一孔之見。若夫一種制度之發達思想之產生。更有深邃奧賾之背景與夫適巧之機會。此所以共產主義不見於產業發達之英美。而見於產業不發達之俄國。此知之不可不求深。此兩種需求邇年劇度遞增。本館同人雖謭陋無似。固甚有志以極博贍翔實之新聞公平綿密之研究貢獻於社會。藉以答社會需求之毀也。

報紙爲社會喉舌。世之名言。吾儕業操觚者。誠當力副社會之蘄嚮以盡喉舌之責。惟社會之蘄嚮無涘。而吾儕之見聞有限。罣一漏百勢所難免。歐美日本等國之報紙所以能淵博完密。由於新聞界自身之努力固不在勘。由於社會各方之援助更多。吾儕所詫爲鴻篇巨製。往々爲館外之人之投捨。吾國寄稾之風不振。倡導之責匪異人任。此本報敢於增刊之際。以最公開之態度。歡迎各方之教益。誠以新聞事業體大事艱。而輿論之實。以人々發表其意見爲歸。決非館內諸人所能專其事也。

最後記者尚有所感者。報紙之優良不惟其量惟其質。增刊八面特量之增益耳。質之方面尤本館同人所競々業々不敢自怠。此中有待於各方之教益者尤多。本館同人願與諸君共勉。

電報 （本報專電嚴禁轉載）

◉齊燮元將親率軍隊直搗南口 齊（燮元）擬俟日內發表顏（惠慶）內閣後卽赴保定召集吳（佩孚）派各將領開軍事會議並親率吳派軍隊向南口進攻使在南口正面之奉直魯聯軍維持現狀吳軍由側面直搗南口城

◉國民軍圖晉之不易 晉（山西）省從前本爲國民軍地盤現退入西北境內之國民軍急欲恢復該地區但晉軍目下已增爲八師八旅殊不易戰敗云

◉奉張答覆張樹聲之措詞 張（作霖）對張（之江）所派赴奉代表張（樹聲）所提妥協意見特使楊（宇霆）答覆略謂現奉派正與吳（佩孚）派提携若國民軍果取降服形式尙須再行考慮但僅僅妥協暫時決難成立

◉關于解決中央問題之吳張電訊 張（作霖）致電吳（佩孚）請吳專任指揮中央問題吳覆電略云中央糾紛極爲危險目下應急設置攝政恢復法規藉以奠定國本俟顏（惠慶）內閣成立後再定相當辦法

◉吳張兩派已不堅持護憲主張 吳（佩孚）張（作霖）兩派因王（士珍）懇切勸告允舍棄護憲護法兩問題實際上已決顏（惠慶）組閣由吳派選出交通內務（或農商）閣員張派選出財政農商（或內務）閣員其他閣員由顏自行選擇現顏對上述條件業已承諾並以此旨通電吳張至財政一項擬由潘（復）包辦發行一千八百萬元之公債藉以脫此難關

◉顏氏已通電發表政見 佳（九）日顏（惠慶）以通電形式對軍事財政交通發表政見（十一日上午十點北京來電）

◉日飛艇安抵吳淞 日本海軍飛艇兩隻已于灰（十）日午後三十五分安抵吳淞現擬于文（十二）日直回佐世保軍港（十一日上午十一點上海來電）

本省要聞（一）

◉海軍財政之困難 海軍對於所轄各機關之開支頗從節省各區所轄收入雖月有數十萬元以之維持陸上之費用自屬有餘若以之應陸雙方之需則殊感不足故當局者極力整理財政爲勉力維持計將原定餉需改易日數以海軍陸戰隊論軍餉原以陽歷爲準自預算決定後以入不敷出各縣每月收入總數只三十餘萬元除各縣政費外每縣如思明每月須在萬元以上連江亦須一萬元而東山金門亦須五千元以上實數只可收三十萬元而海軍各艦之開支總數當在四十萬元陸戰隊全旅每月軍餉及長官俸給當在六萬元加以總司令部及警備司令部每月亦各須萬餘元統計須有五十萬元方足敷用對抵核計尙欠二十萬元云

◉辦理手續中之盧部改編昨訊 條件已完全解決之盧部改編問題現在尙在辦理手續中其所謂手續卽一方具結一方發表委任令耶茲將昨日所得消息錄下

▲尤溪股商須一律簽名保結 當局對盧部改編須由尤溪各界担保一節已誌前報惟昨日督辦又復傳諭尤溪各界代表謂尤溪木商及紙商均須簽名保結以昭鄭重此事經尤邑旅省同鄉會奔走之結果業經得各股商同意蓋章署名於保結矣

▲盧部又電保二林爲參副兩長 盧部之團長兩職已由盧與榮保張與龍葉興金充任茲聞盧昨又來電力保盧與明之妻舅林德芳爲參謀長林開先盧與榮之甥爲副官長云

◉厦海軍又請調薩營 厦門陸戰隊原有一團日前周南沖一營因與團長林志棠意見不合調赴東山日前厦門衹有二營及衛隊兩連及機關槍一連兵力極爲單薄日前曾由厦門警備司令部參謀長林國賡電省請調手槍隊一連赴厦供調遣資鎭懾因林旅長未能辦到林國賡遂又電呈楊總司令請調駐東山之薩君泰一營赴厦照准否容續探

◉永春旅厦學會電控永春知事 永春知事李景蔭現有禁民出洋之擧昨旅厦永春會館來電控其不法其文如下薩省長鈞鑒萬急永邑慘刼有心共痛詎知事李景蔭助匪酷禁渡洋男女分肥鉅金交通梗阻鈞長保民如赤請迅電飭孔使澈究地方幸甚永春旅厦學會叩庚

◉邵武拏口警察所長已撤換 邵武縣拏口警察分所所長蕭向葵辦事操切苛勒騷擾種々不法情弊經該縣公民呈控省署請予撤職究辦並經省署令行警務處查辦在案茲據警務處呈覆省署查該分所長蕭向葵辦理不善業經由處先行撤職其遺缺委任白寶彤前往接充至該分所長不法情弊應由處派員澈查再行另文呈請核辦云

評壇（一）

餘園

俄國政府以勞農政府稱。謂以其勞工及農夫爲國家之骨幹也。以愚所知勞與農無在不相衝突。勞傾於都市之設施。農傾於鄉村之保護。其衝突一也勞傾於自由貿易。貴貨而賤粟。農傾於保護貿易。貴粟而賤貨。其衝突二也。勞傾於進取。遇事不憚更張。農傾於保守。以安常習故爲得策。其衝突三也。勞傾於浮動生活。重個人而輕社會。農傾於固定生活。重社會而輕個人。其衝突四也。合此四種相衝突之勢力。欲其相安而無忤。宜乎勞農政府左支右絀有左右爲人難之感也。

特別廣告

天津康年集益儲蓄保壽股份有限公司緊要啓事

啓者本公司開幕以來於茲五載信用久孚早已口碑載道近來生意發達所手續倍覺紛紜查上海曾有康年保壽公司與本公司名義相同實非一盤內容各有股東各司營業所有生意盈虧兩不相涉毫無關係惟恐社會未知底蘊致生悞會用特登報聲明

荷蘭水機全部出售

十二兩平底木塞口玻璃瓶二千六百個此瓶口乘裝鈌蓋可用十二兩尖底木塞口瓶五百個六兩珠塞玻璃瓶四千個一切器具完全實售洋壹千元要者到南台夏醴泉達營堂商

鳴謝

敬啓者夏歷三月初四日延家慈六秩壽辰荷蒙 各界諸公厚貺 理應設筵申謝以答 盛情廻思 諸君慈善爲懷藉將筵資敬助普濟堂台伏二百元以佐善擧并爲 諸公造福

陳岡甫謹啓

遺失聲明

茲由延平兌單一紙謝字廿二號儎光洋一百元輔幣二千角見票三天期係延平玉蘭春向省仁和源支取又江衣土柴印乙隻在延之時遺失除向該號掛失止解外特登報聲明該票無論何人拾得作爲廢紙此佈

江衣土謹啓

開往上海 新濟 五月十四日
馬江 每日下午四点
福清 仝 六点
永泰 仝 八点
上府各地 仝 六點

大阪商船公司 輪船福州出帆

正行（電話南三三五號）寫字樓（電話南三三〇號）

啓者敝公司特派新式快捷輪船專走高雄基隆福州上海青島天津大連等埠并接運往來官商貨物起卸極其靈便船上備有頭二三等客位各房所均設電燈光潔異常其飯食茶水服役人等一概招呼甚爲妥便儎客船票格外從廉倘蒙惠顧請移玉至寫字樓面議是荷

輪船開往日期
貴州丸 陽歷五月十七日開輪 前往上海、青島、天津、大連
盛京丸 陽歷五月廿三日開輪 前往基隆、高雄
福建丸 陽歷五月十五日開輪 前往基隆、高雄
溫州丸 陽歷五月二十日開輪 前往基隆、

時事要聞

◉王士珍又籲請各方停戰

王士珍等二十日有電致張作霖吳佩孚等籲請即日停止戰事和平解決時局原文如左

奉天張雨帥漢口吳玉帥南京孫馨帥太原閻百帥天津張効帥李芳帥張總司令漢卿北京王懋帥齊撫帥豐台褚軍長韞山昌平韓軍長芳辰保定靳總司令荐青蘆溝橋田總司令穀民長辛店楊總司令佐庭各省區軍民長官各法團鈞鑒士珍等衰朽無能月前因近畿戰禍孔亟人民轉徙流離京保各團體電函呼籲同人不忍坐視同類之相殘起而爲良心上之主張迭電各帥罷兵停戰並非爲某方面所利用嗣接吳張兩帥電稱非令馮軍退出北京不能停止進攻馮軍幸於本月十五日完全退出彼時京城人心惶惶恐在京各法團邀請維持治安勉力應付迄今半月秩序照常人心稍定惟近畿大軍雲集徵求芻秣牲畜閭閻驚擾無可諱言婦孺逃徙十室九空避難來京者日衆傳述被災情形至堪憫惻日來南口沙河戰事未已砲聲隆隆其雙方將士轉載之苦死亡之慘肝腦塗原野骸骨塡山谷更屬不忍聞覩同人原爲呼籲和平而起目前相遭際此中樞無主餉源匱乏體察狀况與人所希望者殊屬數十萬之衆屯集京畿軍食堪虞春耕吃緊而農輟於野流亡載道蕩析離居無論何方軍士同是國民萬望諸公體上天好生之德懷佳兵不祥之戒悲將士犧牲之慘悟同胞殘殺之非翻然改計停止戰事速爲和平之解決共謀國家之建設庶幾休養元氣迄可小康若以爲迂遠不切於事情則士珍等惟有遁跡銷聲不敢復與聞理亂矣臨電迫切企盼福音京師臨時治安會王士珍卅印

◉吳佩孚覆致方本仁之原函

漢口通信吳佩孚之對付方本仁一擠而去其贛省督辦之職使將來收拾湘粵時得無東顧之憂乃近因種々關係必須利用方氏又遣王振羽持親筆函由張子午起稿赴滬迎方來漢王已於前晚乘輪東下其原因詞藻雋雅極懷柔之能事茲將原函錄下耀亭仁弟惠鑒自閩台旌去贛感念百端誼等棣華幾成荼蓼兄旣有懷莫白弟亦蓄意難宜時會使然恨何如也昔臨淮代將曲逆收兵事有權宜情非扞格况吾弟戮力國事勳問昭然旣先賴乎挽推顧更全其終始共欣讓德宜可和衷周召不悅同是匡周廉藺可師要存趙務其遠大無所嫌猜茲遣王振羽參議奉迎望鋭駕漢皐共謀大政鄂中諸子患難深交乃珩珊滄忽弟復遠去獨居深念豈惟寡歡惟冋參商之心補桑榆之願使張陳際末之譖不加於吾黨實闕不容之憤猶解於蒸戎和致之祥及於海內幸甚幸甚今同事諸友如周人勛臣雪亞百川夷午茂如昔嘗鞭弭周旋今皆歡若膠漆矧吾弟耒加乎一矢不及於違言坦坦而行禮進禮退光磊相類悲憫同心有不可共雌幄偕帶礪者哉春氣已暄東風日至遙希(日旁)滬濱有過嵩雲執筆腸廻臼惟愛察敬頌與居百益不宣

◉南口方面之軍事消息

軍事方面消息聯軍向南口節々搜剿昌平北境及清河沙河廣市口十三陵等處均無敵蹤現國軍頭道防線在十三陵以北距南口約五六里聯軍前線距南口八里連日昌平沙河等處聯軍均向前開拔奉軍亦由熱河等處向青龍橋西道一侯統率辦事處議定方略即實行總攻擊並聞吳佩孚已令甘肅孔張五馬屆時合力堵截敵軍後路

◉齊張分電奉漢

昨晚齊燮元張學良會商聞齊之主張仍以顏惠慶於短時間中先行復職以免中樞停頓一面再以中央名義召集會議解決辦法如此則事實法律均說得過去而張則表示奉方對法憲兩字並無成見祇要公開討論無或不可於是兩方即本此意見電達奉漢

◉顏惠慶態度之消極

顏惠慶接吳佩孚電後態度仍消極聞擬再復吳一電內容計分事實法律兩點關於前者列舉財政千瘡百孔交通破壞凌亂軍事時代政令無法推行貿然再出犧牲一身者猶小而貽誤國家者實大關於後者法統繼承各方見解不一其趣今欲研究必須拋開人的問題單就法學討議始得公平解決否則衆論紛紜所爭者爲一人之進退勢必益陷時局於糾紛而永無歸結之一日以上兩點係顏口授某秘書電稿已擬就今日當可發出

◉蘇俄仍積極宣傳赤化

據張家口傳訊自國民軍失敗後赤俄極東政策雖受一當面打擊然最近在京俄使館中督由加大使與劉驥等協議認此次國民軍由京撤退乃僅屬馮玉祥一人之失敗今後倘有第二第三之馮玉祥者出現仍將予以援助或就舊有國民軍助其強大或用其他方法助之總使勞農主義之宣傳基礎不至消滅其原定計畫思先侵入山西而跨越及陝及甘現此政策因山西之警覺或難實行但庫倫張家口之間交通往返仍極繁盛且軍火食料之輸運猶有陸續到着者祇因西北交通突受阻隔故外間人多不詳知云

◉粵國民政府發表對外宣言

粵訊國民政府對外宣言由外交部譯成洋文送達各國原文照錄如左比年以來北京政府迭爲軍閥竊據措施謬戾顯悖民意爲國民所深惡痛絕久已無政府之實矣自曹錕以賄選竊位總統旋爲軍閥所驅逐段祺瑞復仰軍閥鼻息竟假執政名義竊據元首地位以荼毒吾民近以軍閥互鬥喋血京畿段祺瑞忽而逃匿忽而戀位此則並政府之名而亦喪失之顧以名實交亡之北京政府早已自絕於國民而萬惡之軍閥猶得挾爲發號施令之資慶演禍國殃民之舉者不過藉口北京政府爲各國政府所承認此其承認之結果適足助長內爭此爲歷年來所不可掩之事實我國懲前毖後所引爲深慮者也歷年軍閥之此起彼仆不過以暴各國予以承認不啻援助一派之軍閥以干涉我國內政而已本政府遵照先帥遺囑主張召集國民會議解決糾紛以求統一政府之實現並查在民國元二年之間爲時二十月無被承認之政府而一切國際交涉未嘗有不便之感故特鄭重宣言在國民會議未召集統一政府未成立以前任何軍閥盤据北京各國政府不應予以承認免干涉我國內政延長我國內爭尤望各國人民起而督促政府俾毋蹈前此之覆轍庶幾我國人民得起而打倒一切軍閥統一政府得以實現人民得從事建設豈惟中國之幸抑亦可間接增進各民族間之和平幸福矣 中華民國國民政府委員會

◉奉張對北京政局主張公開

各報館均鑒此次討赤之役用兵至十數萬之多鏖戰至數月之久人民橫遭痛苦國家重大犧牲所以然者因將爲政局謀永久安甯非爲商人謀一身之權利是以作霖屢經通電聲明對於法律政治概不過問悉聽海內賢豪公同解決蘄合共和眞理良由武人干政爲從前最大癥結專制獨裁亦即民主最大障碍近因中央失馭各方商権政策函電紛馳有謂宜恢復約法黃陂復職者有謂宜恢復憲法仲珊復位者有謂革命事業合肥繼續有效者有謂仲珊退位宜以黃郛攝政者有謂宜以胡惟德顏惠慶攝政者就表面觀之言之似各有理由考其內容是否爲無聊政客視爲奇貨可居又將以傀儡武人助其威權復活作霖於政治法律素少研究實未能測其究竟惟國家大事理應公開討論不宜專斷獨裁區區此心始終如一實鑒於累歲戰爭民生困苦實不堪再事紛擾作霖罷分崩離析之憂懍軍人干政之懼識見所囿實不敢臆作主張安參末議也敬告國人諸希察張作霖東

本埠新聞

◉督署已允關顧民食

省長署前據光澤縣知事呈報該縣米糧缺乏經各界公同議決禁止出口以維民食請予令飭軍隊暫緩來光採辦免生誤會俟收成有望米穀充裕再行另文呈報核奪等情前經省署據情咨請督辦核辦茲據督辦咨覆省署查該縣所稱米糧缺乏究亦實情惟米穀關係軍食似應兼籌並顧値茲青黃不接各縣大都如是所請令飭軍隊暫緩來光採辦斷難停止云

◉閩海道考核知事已辦竣

閩海道尹考核各縣知事辦事成績閩海道屬共計十五縣除閩清羅源福清永泰等縣知事到任未及三月例不加具考語外其餘閩侯等十一縣知事其平日上省該道尹謁見查詢地方情形以及施政方針該各縣知事均能聿修厥職尙無越軌行爲故此次該道尹考核各知事辦事成績均以稱職爲辭呈報省署核辦云

◉西路茶稅押與美豐銀行

財政廳因去年陰歷年關緊迫各項收入不敷分配該廳長責任所在自應通盤籌劃以期收支適當不致因經費支絀危象叢生遂向美豐銀行借欵三萬元以資抵注所借之欵與該銀行訂有契約以本年西路茶稅收入項下爲抵押品業由該廳長將西路茶稅收入劃出三萬元另立支票按月赴各茶商支領以全信用並據情呈報省署核准備案云

◉閩侯借債委員控案何多

閩侯縣勸借省債委員何嵩藩在井北湯一帶藉借債名義苛刻鄉民種々違法實難枚擧前經井北湯鄉農會長高鵬翼呈控省署請予撤職究辦以舒民困並經省署據情令行財政廳澈查具覆茲據財政廳呈覆省署查此案據該會長高鵬翼所控各節如果屬實該委員實屬不法應即由廳派員前往澈查以明眞相俟該委員呈覆到廳再行另文呈請核奪云

◉省署對於請求房捐之不准

財政廳近日創辦麵粉捐及所得稅兩種而麪粉捐爲六行商極端反對所得稅又爲省署人員不贊成歷紀本報茲聞尹廳長又呈請省署擧辦房捐分甲乙丙三等每年徵收一次除下戶(指衛籬厝)不計外每年收入可增十萬以上另劃二萬元補助閩侯教育費但省署以近日新創各項捐稅迭被商民反對恐再辦房捐未免更釀風潮特將此種公事暫行緩辦云

◉尹財長敬獻戚公祠匾額

財政廳長尹晉序以軍民兩長及高警長俟運使等均有匾聯懸掛戚公祠遂亦敬製硃地金字大匾一方顏曰台保兼徽四字於八日下午由財政廳用綵亭鼓吹迎入于山戚祠懸掛幷派衛兵八名護送又令廳員帶大蠟鞭炮到祠行禮其崇拜戚公之忱可謂至矣

◉王知事結束省公債之委員會議

省署以王知事將次交卸從前令募各區省公債亟應清查以資察核王知事於昨日特召集張委員長及各區公債委員到署會議令各委員即日塡造清册送核以便彙呈省署而清手續云

◉博物會開董事歡迎會

東街省教育會內設有博物研究會由該會經理員曾叡等採集各種動植礦不下萬餘種久爲社會所贊美此番爲推廣會務起見特聘各中小學校長及著有聲望者爲董事共策進行遂定本月十日下午二時在本會開董事歡迎會並於二時三十分撮影極爲熱鬧云

◉教育社團議向施道尹請願

縣轄小學界日來對于開學運動甚爲出力曾由各社團代表人向各當道請願迄今未見有效茲聞縣小學教職員素稔閩海道施道尹爲政勇練且對于敎育尤爲重視倘得施氏爲助開課不難達到目的昨聞來閩雀躍不勝已議及向施氏請願不日當能實現云

◉師範四年生風潮之經過

省第一師範學校日前因厨丁失愼菜中有蟲經四年級學生徐國維糾擧令其更換是時學監劉大康因查詢情形與徐生微有衝突徐生少年盛氣言語之間不免有所誤會該校遂令徐生退舍四年級全體學生以徐生在校品學俱佳此次出於無心力向校長請求從輕處分當以記一大過了事外間多不明眞相甚有一般與該校有嫌隙者用挑撥手段大肆雌黃茲經眞確調查特詳紀之

◉露天學校仍繼續辦理

閩侯縣露天學校係巡迴教育性質擧辦以來成績頗佳如帆布椅以及最新式之教材均極齊備去年曾將赴鄉辦理情形攝映影片多張呈報教廳及縣署備查茲聞當局以此種教育頗有成效仍令其繼續辦理冀其隨時赴各鄉村講演藉以補助學校所不及又聞辦理露天學校者將一切校具仿照東西各國方法極其簡便只須一挑到鄉時儘可隨地將布幔設置帆布椅一張可容數十兒童誠可稱爲遊行學校云

◉十日之麵粉商等請願情形

十日麵粉帮及有關係各業代表入謁省長請免設捐開省長親自出見對各商亦只謂福州財政困難萬分設捐亦財廳之不得已但商艱情形亦屬實在已令財政廳查明核議兼顧辦法各商請即靜候云云麵粉商認爲不得要領而退出云

◉督署調查私立學校及報館

督署近令行偵探處對於福州私立學校及報館之創辦人及宗旨爲詳密之調查限十日內列表呈報聞係當局恐學校及報館中含有赤化成份故有此等之調查實則福州私立學校多近營業性質目的在招徠學生而報館則亦無所表見殊未足以談赤化當局此擧尙爲重視私立學校及報館也

◉警察廳關於取締收買贓物之傳諭

省會警察廳廳長高文貴近爲取締各處窃賊贓物起見遂於日昨特傳諭城台各業如抄賍家私銅器錫器古玩什排舊書等商號均應一律尅日來廳投報並領取單據以便隨時派員稽査云云

◉輪船公所請免小輪領照之飭查

福州小輪船公所關於船牌局勒令各小輪一律遵領船牌執照事於日昨特具呈省長署聲稱各小輪已向閩海關領有執照乞令水上警察廳飭局免領以卹商艱省署以如果該公所小輪俱均係遵照海關辦法自未便再令請領水警船牌致多週折現已令該關監督尅日查覆以便核辦云

◉督署關於衛隊團練習打靶之函請佈告

頃閩督署方面於日昨(十一日)將衛隊第一團新兵調赴東較塲實地練習打靶深恐値茲地方多事之秋人民一聞槍聲或有所誤會業經由該署副官處函請省會警察廳出示佈告屬內人民一體週知俾免惶惑聞高廳長現已示諭所屬商民遵照矣

◉鼓山警察所與鄉民互控

后嶼區係屬鼓山警察所管轄日前鄉民因賭四色牌被所查獲鄉民集衆向警所索討而回目下警察所長林某以鄉民强迫釋放將責以吵擾公堂之罪鄉民方面則藉口消滅證之效力警所無故拘捕顯係意圖勒詐雙方交涉尙未了結云

◉兵士圍毆店東之昨聞

本月八夜福建補充第一團第四連有一兵士到福新街五星洋行購買懷中電燈之電池價値原係二角五分該兵僅給小洋兩角轉身即欲出店々東告以價錢尙差不及成本該兵竟大肆野性毆打店東即欲赴軍警辦事處告發該兵之暴行詎該兵已在汽車站誘集兵士十數人將該店東緊々包圍再肆毆打幸爲附近軍警所見始被救出現該店東因被毆傷痛楚異常聞非保養十餘日尙難料理店事兵士如此蠻橫良民之被蹂躪者不知凡幾未知上級長官對此果若何取締姑誌之以觀其後

◉小便刺熱甚屬危險

時欲小便而尿量不多、熱而刺痛、過後尤覺難忍、凡此種情形、皆腎部虛弱之故、急宜醫治、如見小便帶黑混濁、氣味難聞、尿量短少、皆腎部受病之天然症象、試觀腰脫背曲、疲倦乏力之人、均以千百計、彼年齡未老已呈二三十年後之老年狀態、凡患此項症候而竟不永天年者之多、足以令人驚訝、其劇烈痛苦、尤其難堪、此即危險之結果也、

◉尙未太晚

生命不能見還、人人皆知、然則凡患背痛 骨痛 腰痠 小便刺熱 遺精 以及一切腎部便溺等症者、正復如此、對此生命問題、竟疎忽視之、

◉先試後買

各醫士已證明第威德補腎丸乃免除此種危險先兆之唯一靈藥、能使腎部健全、第威德補腎丸藥性能直達腎部、驅除尿强酸毒、因此毒即劇烈腎病之原由也、上海博愛醫院張世楷醫士云、余用第威德補腎丸醫治病者、竟得治愈重症三百名之多云云、

各名醫均採用第威德補腎丸、想君亦定知該醫士等、非最好之藥決不採用、且第威德補腎丸已經擔保、定能奏效、

請試用此丸、效日後、即能覓另如一人、如欲先行試服、請將姓名住址寄奉、附郵票一角、作包紮等費、當即奉送樣

上海四川路第三十一號

英商 第威德製藥公司

中華郵政信箱九四五號

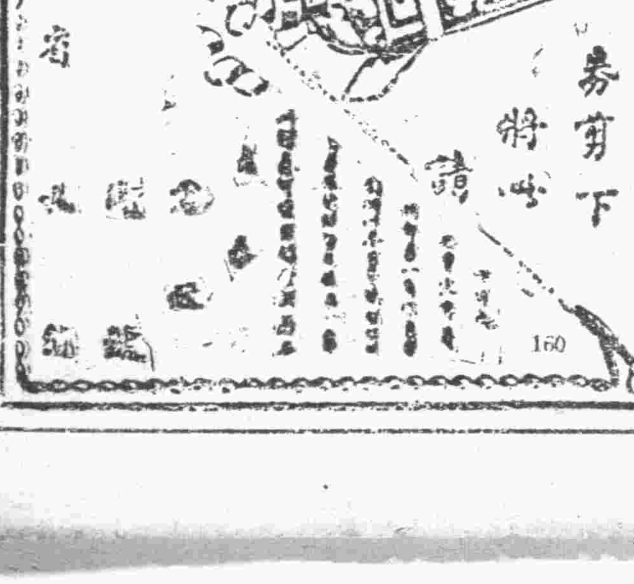

增刊辭

報紙在世界上。雖爲一種新聞事業。然其實關發智識。增進文明。端唯報紙是賴。故報紙最發達之地方。其人民亦愈開化。而辦新聞事業者。遂亦以是爲有進無退之責任。本報墜地。迄今垂三十寒暑矣。此三十寒暑中之如何維持如何經營。與夫如何艱苦卓絕。力求發展。本報雖不具言凡閱吾報者。當無不略知大概也。茲者本報不揣棉力。向東京購置摩爾諾呢式高速度之印刷輪轉機一具。幷由本日起增刊兩大張。以應社會之需求。而饜閱者之希望。此在辦報者。固同一之志願。即在本地報紙中。且有先我而兩大張者。居指導社會之地位。負監督政府之職責。增刊篇幅。改良內容。以豐富翔實之材料。貢獻于邦人士之前。是亦吾儕應負之責任。非敢有所矜異也。本報用是對于今日之增刊。要不能無一篇誠懇之文字。爲閱報諸君告焉。

本報增刊之意思有二。(一)爲增進中日兩國之文化。中日本同種同文之國。其文化之關係。實較他國爲獨深。曩者因兩國人士。間有誤會。不免少有衝突之處。然于親善之旨尤行之甚力。近則智識人物。知彼此文化。務當互相增進已實組中日兩國文化委員會矣。此委員中之人物。皆中日兩國有名之士。揣其意旨。無非希冀東亞人文。得該會爲之一呼。而從茲蔚起。固不僅邦交因而永篤也。報紙本爲灌輸文化之機關。有該委員會倡導于前。敢不殫精竭誠。以期增進兩國之文化乎。今之增刊篇幅。即此意也。

(二)爲促進吾閩地方之文化。福建爲沿海之域。風氣開化最早。而山清水秀人文更不在各省之下。特閩見囿于一隅教育又瀕于破產。其中如閱書報社。圖書館。陳列所等。足爲發展文化之機關。所在亦寥寥無幾。此吾閩之文化。所以未臻于美備也。報紙爲鼓吹文明之唯一利器。報紙發達。地方之文化。必隨之而發達。蓋以報紙有轉移風氣之潛勢力。更有灌輸文化之妙功能。苟能家購一報。人手一紙。以新鮮之文化。洗滌吾閩之惡舊習。安見不人文輩出。一復我海濱鄒魯之觀乎。促進文明。蓋有賴乎報紙也。今之增刊篇幅。胥此意也。

以上二者。雖爲本報增刊篇幅之本意。然又有急欲白于我閱人者。本報自刊行以來。對于官廳。有監督而無謾罵。對于社會。有指導而無攻擊。對于同業有聯絡而無猜疑。對于民衆。有扶持而無蹂躪。凡此當爲各界所同見者也。今者本報現已改良內容。擴張頁數。從事于文化事業之一種。今後當益本光明正大之精神。而努力於著作與紀載。凡有裨于此邦之教育實業。與凡百政治。必不吝厥指陳。而後本報之職責始盡。夫豈僅々獎善懲惡。爲民意之代表。即謝爲能事已哉。

然則閱本報者。可以明瞭此次增刊之用意矣。所患者同人等材力有限。智識薄弱。莫能收拾促進文化之效。有慚代表輿論之機關。爲邦人所窃笑。唯私衷所向。總期爲文化事業竟其功能。而海內外賢豪。及當地同業諸君子。苟能錫我南針。爲我先河之導。是又本報所感謝不遑者矣。

中國海關之改良問題(一)

譯述

中德間之直接貿易。當一千九百零九年。總額不過二十兆兩。而於一千九百十三年。驟增至四十五兆之多。世界回復和平以後。德國欲發展其貿易。更必盡力從事於中國。其理由概可想見。蓋中國地大物博蘊藏豐厚。大可以原料供給德國。而此項原料。實爲德國於其他各處所難得者。因德人之陰謀狡滑。爲各國所熟悉。在華方面。尚未暴露。故不致驟遭排斥也。中國於歐洲巨戰。無何等之觀念。其趨重金錢思想。幷不問其來自法人或來自德人。故德人於中國方面。恢復商務。必能如一千九百十四年前之同等便利。可斷言也。德人於開戰後。未曾被逐出境。反受拘留處此餘閒。足可研究大勢。諜攬時機。俾爲將來商戰之地步。且中國人亦必準備與其貿易。一如往日。以向來之經驗考之。英人實難與德人競爭。以發展其在華之商務。緣英人對於貨品。誠實無欺。絕不販賣低廉劣品。且自知政府不能以强迫手段。出而維持。故不與長期之賒欠。而尤不習於納賄。及僞造不同價目之發貨單。以自欺欺人。下文爲某君所述。君於商務情形。研究四十餘年之久。深望閱者加注意焉。

中國海關。建設於一千八百五十四年。從一千八百五十六年起。久爲英人所管理。其歷除在華日久。及在華曾有成友之外。一般人士。知者鮮寡。當一千八百五十四年。太平天國。克復上海城時。中國商務大臣。曾借助於英美法三國領事之力。征收洋貨。及商船各稅。其時商人中。因卸載貨物。皆須納稅。殊感不便。羣起反對。然自此機關成立以來。國稅加增。私運減少。中國當局。對於此擧。未加反對。以故得以垂久也。

迄一千八百五十六年。三國領事同時撤退。中政府任命上海英副領事李國泰。爲海關總稅務司。以後依據一千八百五十八年。天津條約中之通商章程附條第十欵(淸咸豐八年中英通商章程第十條載明「任憑總理大臣邀請英人帮辦稅務幷嚴查漏稅判定口界派人指泊船集及分設浮椿號船塔表望樓等事毋庸英官指薦干預」譯者按現在總稅務司及稅務司帮辦等槪由英官指薦干預與約章抵觸)所規定中政府應許其所派監督通商之高級官吏。自由遴選英人襄辦海關事務徵收關稅。禁止私運。劃淸各埠界限。任免各港口主任。及設備一切燈塔錨泡警報機等事。此種維持經費由船鈔供給。當一千八百六十一年。李國泰告假回國。江海關稅務司。雷。及粵海關稅務司赫德。同時被任攝理總稅務司職務。雷君爲衣魯先君之私人秘書。不諳華文。赫德君則告退領事職務。而供職海關。且嫻於華語(譯者按赫德以懂官話受知於滿清。會李國泰因病回英。幷帶有興辦水師之命。歸國後。赫德施其運動手段。使淸庭任命李國泰在倫敦設立中國海關事務署。毋庸回華辦事。而安然攫取總稅司一職。似此絕無僅有之辦法。貽笑萬國。赫德亦可謂狡滑矣)迨至一千八百六十三年。中政府開去李國泰之差。而以赫德爲總稅務司。以迄今日。通商口岸已達四十九處而由此涓微創始之初。其時通商口岸不過十二處。洋人供職於海關者一千二百五十九人。華人供職於海關者六千三百八十一人。亦云盛矣。(未完)

風水的另一解析(二)

人是一個動物。多少能自由行動。但是所有的動物不必都能行動。有許多動物比如珊瑚類。身上有一種根長在地上。自從他生出來的日子一直到死簡直沒有移動的機會。還有許多動物在幼時能自由行動。一到長成便變成了一種固定的東西。人類雖有自由行動的能力。然而就是在現在交通方便的時代。大多數人能行動的範圍還是不能不受天然的限制。並且世界上有許多的人雖然沒有有形的根。然而不知不覺在他居住的地方長了許多無形的根了。在地上生根的動物由一定的地方及收一定的養料。他們的生活狀態乃至他們的形狀當然要受當地物質上種種的限制。這是極爲明瞭的。但是關於高等動物比如人類。因爲他們有自由行動的能力。因爲他們有智能的作用。所以他們所居的地方。或者也好說他們所在的環境。對於他們的生活狀態有無影響。並有何等影響很不容易看出來。就大概而言。大家都覺得環境對於人生都有一種關係。大家心裏釀成這種信仰。自然是因爲有許多事實隱々約地做証據。所以頭一層沒有問題。但是有何等的關係這一層到要費研究。

要研究這個問題我們不能不做一点分折的工夫。甚麽叫做環境。通俗的意義頗欠明瞭。現在我們要造一個較爲概括的而且較爲正確的界說人類所處的環境約畧可以下表表明。

甲 生物世界	人類社會	人與人的關係：社會環境
	動物羣 植物羣	人與物的關係：自然環境
乙 無生物世界	氣候 地形 水道 土壤 鑛產 地盤的構造	

文苑

◉雨汀索和清明詩依均奉答　(蘇恨仙)

眼裡風情敵子都。清明吟興那能無。
只君高手王摩詰。網盡新詩去作圖。
相伴春歸有落紅。年々見慣是司空。
嗁鵑未是無情物。幷爲飛花唱大風。
人天肯信有神仙。零雨淒風歲復年。
還我一壺兼一卷。半生隨分又隨緣。
詩情不解到君新。世味眞如嚼蠟人。
試看上墳同植樹。陳々兩事歲相因。
一道春雲罨畫旗。悲啼笑語雜郊喧。
遊人叵耐今朝事。檢点閒情付醉魂。
騷壇鼓角一齊鳴。鈎起吟魂月半泓。
草長鶯飛誰管得。春風刻意作清明。

每飯不忘

王家奶々家裡的女僕很乖巧，能彀曉得主婦的心・不要說別的事，就是天々用飯時，他從來沒有在菜肴中忘掉過「味の素」・他知道主婦最考究菜肴的味；而在留客用飯時，尤其要緊……

調味精粉 味の素 (味之素)

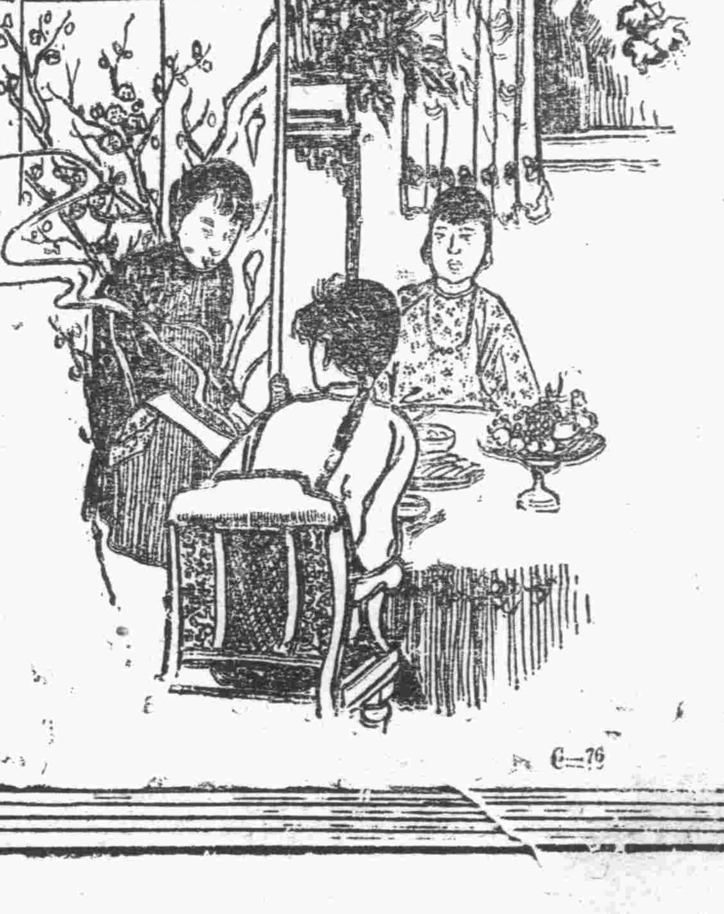

特殊効用
味の素不論中西餐菜各菜調烹之前後若加少量更增滋味異常並儉省得費時爲廚房的要品焉

(各處海味店洋酒罐頭行等都有出售)

C—76

海產雜貨
煤炭批發
福州南台鴨姆洲中壋
振利洋行
電話北三二九號

年來隱病無从說姑嫂何妨問一声
香港天壽堂姑嫂丸專治婦女經期不調暗症

男子腎部虛弱陽痿等症 請服香港天壽堂藥行海狗鞭健腎丸

夫腎虛之症、皆由真元耗傷、中西各國、莫不苦心、精求疗治、夫心爲身之主、腎之是心根、故心腎相交、水火相濟、方能身體健强、然世所謂腎虛陽痿、爲人生最秘密之病也、有此病者、不肯爲親兄弟告、并不肯爲親友告、雖腎師臨門亦不肯明言、故腎部失常、無力運動、全不勃起、舉而不堅、腰膝酸軟、耳鳴眼花等症、皆由腎家受病、命門火衰、體困無力、雖有嬌妻滿前、焉能得子、有皓首壯年、終身難正、凡事不失過度者、亦有被此病所苦、茫茫腎海、每歲不知喪盡幾多英雄、有何法以挽救之乎、日有、我敢直爲醫男子腎部病症、舉凡環球醫生所用之方法、未有如香港天壽堂海狗鞭健腎丸之盡善盡美、因其治症之法、既無碍於其人所作事業、亦不使人知自己隱病、世有金屋藏嬌、壯年老年、久患腎病者、及艱于子息者請速試之、方知所言不謬也。每盒價銀壹元伍毫　總發行香港永樂街

香港天壽堂
調經姑嫂丸　(每盒壹員)
治婦女　經期不調　或多或少　或先或後
治婦女　前後刺痛　久年閉經　近月閉經
治婦女　經來腰痛　白淫白帶　金頭暗病
治婦女　下部寒冷　久未受孕　添丁最靈

總經理　福州南台中英藥房

分銷處　城內大街華英藥房　台江汎中和藥房　福安縣陽頭街鈎記號書藥房　總督口大中號　三都華英藥房

復興亞細亞諸問題(十一)

(第二) 西藏問題的由來及其趨向

徐園

英國這兩項要求我國若答應他。那不特要失去西藏的宗主權，還要失去許多邊境的土地。這些土地在國防上都是很重要的。故此我國或藉口國內有事。或藉口西藏內部狀況沒調查。以遷延這項交涉。最後我國肯讓步到承認西藏自治。並由新疆西藏青海三省的境界。劃一道直線到印度凸出最高那一點。我國雖這樣的大讓步。然跟英國的要求還差得很遠。

我國單失去西藏一帶邊境還是小事。最可慮的英國又以西藏爲根據地。一天一天向東擴張他的勢力。本來揚子江流域已瀰漫了英國的勢力。這下一來由西藏東漸的英國勢力和由揚子江溯流而上的英國勢力聯爲一氣。豈不是把我國生生他攔腰截斷。我還記得當民國初年達賴喇嘛得着英國援助回到拉薩宣布獨立的時候。上海民立報有幾篇文章說狡英比暴俄更爲可惡。以喚醒國人的注意。民國九年的西藏問題不就是從前的西藏問題嗎。國人却只顧山東方面。西藏問題一字不提。這未免太便宜了英國。

歐戰以前英國對於中央亞細亞的態度。注重在持盈保泰。只要已得的權利不至失去就行。戰後對於已得的權利反不安心起來。一重保障不夠意還要兩重。於是態度一轉而爲侵略的。關於西藏的要求便是個明白的例証。

雖然英國所以變防禦的爲侵略的。也有他的理由。頭一層革命以後的俄國比起革命以前更爲可怕。因爲他揭着解放東洋諸民族的旗幟。更容易誘惑中央亞細亞各國的人心。第二亞細亞諸民族本身也有相當的覺悟。自由獨立的精神蓬蓬勃勃。歐戰時候英國在米索波達米亞很佔了相當的地位。戰後受土人的反抗節節退讓。千九百十九年英國跟波斯訂的新條約。把波斯認爲保護國。現在因波斯人的力爭該約成爲廢紙。從前阿富汗斯坦的外交非經英國人的手不可。現在英國不能不承認他的獨立了。印度鬧得最兇。甘地的信徒一天增加一天。埃及也跟他動搖。這都是英國的外憂。內患則有所謂愛爾蘭問題。所以英國侵略的政策我們不妨把他看做死裏求生的打算。

物極則變是古今中外不能移易的道理。巴黎和會的時候英國首相路德喬琦把威爾遜玩弄於股掌之上。可說是他盛極的時代盛極難繼。自從亞細亞諸民族抬起頭來。也許往後便是英國由盛而衰的關節。亞細亞諸民族要努力啊。

社會勞動問題的解決

養老年金制

在昔三代之世有養老制度。然其範圍僅限於一種階級而不能及於全體國民。後世亦有孤老院之設。而其精神全在慈善的救濟。既無大效亦不普遍。歐美各國物質文明日進。社會問題亦簇然而生。養老之事。亦社會問題之一端也。然欲全國通行。非國家制定一年金制度或其他制度不可。惟一則限於財力。二則缺少組織。致各國救貧養老之學。多殘缺不全。不能應時勢之需要。究之老人之待養者。不在富貴之家而在貧賤之族。勞動者終歲勤々。每日所得不過升斗。聊以餬口而已。贍家猶恐不可。何有乎老年之儲蓄？卽令年富力强時稍有餘資而蚩々之氓往々不知蓄積。是以德國政府首創强制國民保險法案。法國近亦仿行之。一九一一年至一九一二年之一會計年度間。支出國帑一千二百餘萬磅。意本至善。但執行旣非常繁難。而民間以其爲强制政策。至今猶反對甚烈。然此兩重缺點。若在小々團體行之。而又出於自由勸導。則似可以免。惟吾人所當注意者不僅在加惠於個人。且在下列各點(一)計畫宜規久遠(二)立法宜尚公允(三)不可引誘奢侈心(四)宜圖個人之方便。準此各點以求之。得英國柏明罕加得別里兄弟公司(CADBURY BROTHERS)養老年金辦法於加得別里之「工業組織之經驗」EDWARD CADBURY EXPERIMENTS IN INDUSTRIAL ORGANISATION 爰爲譯出以餉我國之工商界。

該公司所擬辦法。可謂極其周密。卽惟有一事。吾人不可不特別注意。卽養老年金不混入公司營業賬內而別組法人財團以經理之是也。蓋辦法旣兼探儲蓄與保險兩重性質。則會員之財產不可不圖永久之安全。使公司營業雖有浮沈。而養老基金決不受其影響則其事可久。在今日中國之狀態下。法人財團之組織。不妨畧予變通使委員名額之分配稍合於實際狀況則其事易行。公司之負擔。不獨捐款已也。且必另備財團執行事務員之經費。是蓋不得已者。又原案各種計算。爲照英國情形作成。於我國自不相合。就中息率一項。尤相差過遠歐戰前。英之息率極低。如郵局存款。只百分之二五。銀行一週通知存款不過百分之三左右。今前者雖如舊。而後者則升至百分之九矣。至於我國現情。尤爲特別。最近之將來。恐亦不見有低率之息金。是以實行仿辦之時。決非易事又原案於婦女儲蓄養老年金以付至本人死亡爲止。故會員苟領取年金未久卽遇死亡之患。則其所捐儲付之流水關於此点。似亦可仿照男子年金辦法以退回所餘捐款及復息於其親屬爲當此外當實行之際。或不免尚有多少變更之處。則非局外人所能預言者也。

（一）男子養老基金　男子養老年金之計畫。始於一九〇六年由素有經驗之倫敦保險公司核算員兩人起草。十分注意。以圖財政上之健全。該公司於一九一一年有雇傭之男子二千七百三十五。此計畫係專爲男子而設。至於女子傭人則另詳於後。

此養老基金。係採捐納辦法。公司與傭人各任其半。基金之管理屬於一法人財團。此財團由委員七名組織而成公司委其四。工人選其二。其他一名爲事務員所公推。傭人所選之委員。至少須在公司任事十年以上而又爲擔任基金之一人者。此外又組織一公斷委員會以處理爭端。委員二名。一爲公司所舉之本地有名紳士。一爲本地工會書記而經傭人全體認可者。財團委任狀並聲明每五年須行會計的調查每年終結算賬目須請會計師核對。本基金須用以購買最確實可靠之證券。不可混入公司營業賬內。會員如欲中途退出。則將其所捐之基金加算複利息還之。然公司所捐者則無論如何不得抽出。由此公司捐之總額約兩倍於傭人所捐之總額。

凡傭人年自十六至五十者均可爲會員。其捐款依入會時之年齡而有差異至少爲其薪資之百分之二分半。至多爲其薪資之百分之五分半。後列捐款表乃公司將各種條件。如薪資。年齡任事久暫。因何種理由退職之傭人數目。於實行此年金計畫以前多少年之統計檢覈保險核算員。故能使基金非常穩固。而同時又能使受年金者得最優之報酬。

下列捐款表。以傭人年薪二百五十鎊爲止。

入會年齡	捐款百分比	入會年齡	捐款百分比
一六至一七	二、五	一八至一九	二、六
二〇至二一	二、七	二二至二三	二、八
二四	二、九	二五	三、〇
二六	三、一	二七	三、二
二八	三、三	二九	三、四
三二	三、七	三三	三、八
三四	三、九	三五	四、〇
三六	四、一	三〇	三、五
三一	三、六	三七	四、二
三八	四、三	三九	四、四
四〇	四、五	四一	四、六
四二	四、七	四三	四、八
四四	四、九	四五	五、〇
四六	五、一	四七	五、二
四八	五、三	四九	五、四

（未完）

時事詼諧

（退齋）

▲北京自國軍退後。都中秩序。幸推王聘老維持。而奉方復派一王毓鵬爲警備總司令。直方亦派一王懷慶爲衛戍總司令。因此都中遂發生一種童謠云！奉派王。直派王。治安會的老頭子也是王。將來的總統恐怕還是王。眞不解！說來說去。如何都是王？

▲葉開金與蔣鋤歐合攻唐生智。蔣軍抵平江時。電唐速離長沙。唐憤然語人曰：他那裏是鋤歐。簡直是鋤我！

▲合肥既下野。蟄居津門。頗無聊賴有人戲改杜拾遺秋興第四首以贈之云。「聞在長安好奕棋。（段居執政時常着棋自遣）兩年世事不勝悲。第宅皆新主。（下野後各機關位置多歸實力派掌握）軍警衣冠異昔時（衛隊既被繳械而京畿駐軍皆奉直之部屬矣）直北關山金鼓震（聯軍現正向南口追擊國軍）京南車馬羽書遲。（惟尚未聞捷音）魚蝦寂寞門前冷。（段既下野安福黨人多懼禍星散故津宅門庭亦有今昔之感）故國平居有所思。（追思前歲被戴而今歲被逐不免感觸係之矣）」段閱詩後。不禁爲之啞然太息。

▲國軍領袖係張(之江)與李(鳴鐘)聯軍領袖亦係張(宗昌)與李(景林)故兩軍交綏時。國軍兵士對聯軍兵士說。「彼此都是自家人。何必打架。」

小說

滄桑夢(二)

（退齋）

到了第二天紹唐果然又跑到明隱家裏去對他姑夫姑母提起明隱求學的問題來明隱的父親說你底意思却是很好只是我現在的家景已經不像從前固然不一定要靠明隱掙錢過活但是一送他去留學一年總得花一筆欵子對於經濟不免發生問題所以平常也有許多朋友來勸我送他留學去我總不能決斷明隱的母親接著說道我也很喜歡叫他到大地方去見識々々不過他年紀還輕人情世故恐怕不大曉得外頭比不得家裡可以隨便難免有許多吃虧的地方並且他身體很弱要是水土不對弄出病來那時候無人照顧怎末好呢所以我很不放心紹唐道姑母慮的也不錯好在我在省城也有幾個很好的朋友我託他照顧一下一面在這里再介紹幾個學生和他搭夥去路上來往彼此可以互相照顧若怕他們頭一次出門路上情形不大熟悉我再跟他們同走一回也就無妨這樣一來姑母也可以放心了所以說來說去只是經濟的問題然而我想家裡的情形越是這樣越要栽培子弟使他將來學成可以自立我看隱哥的資質非常聰明若肯努力培栽將來定必出人頭地要是這樣埋沒了他未免可惜所以在我的意思看無論如何能够勉强得到總是送他去爲是明隱的母親笑著說照你這樣說是一定要送他去的了那末你旣然這樣愛惜表弟率性這筆學費你也担任下罷等到你表弟將來會掙錢的時候將本息如數奉還横豎你家裏放著許多閒錢何妨在這里下些資本紹唐笑道要是我家裏會憑我主意別說這小々的數目便再大十倍我也情願担任的您也知道父親的脾氣了一个銅錢看得比一般大我每年在外花了他幾百銀子他已經氣得鬍子都發抖起來其實我在外省吃省用除了正當的必要的用途之外一個大不敢浪用許多朋友都笑我爲吝說我是一個守財奴可是他老人家每次寄信給我呢總是說我用錢太大千萬要節儉別跟那般不知世故的朋友們應酬須知一飯一粥來處不易家裏雖然剩一点錢但是有錢要想無錢日何堪今日有酒今日醉呢況且古人說過儉爲美德我們惜衣惜食纔不惜財也要惜福：說了一大篇姑母想我雖然不長進是不是全不明白當故的人一回說兩回說也就够了何必回々說呢就是不怕麻煩也要看到筆墨紙張兩上多寫幾行未免不經濟(未完)

裕園利農

二虎牌肥田粉

此粉業經上海化驗室分折驗得效力偉大給有證書爲憑

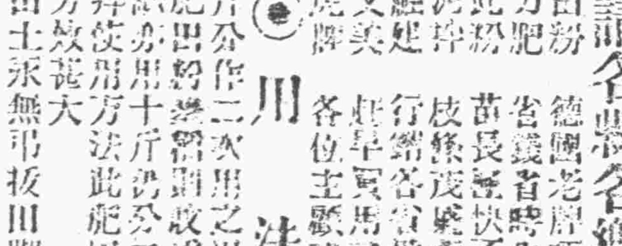

△招請各縣各鄉經理　函取貨件章程須附郵票伍分即寄

二虎牌　肥田粉　德國老牌頂頂紅
粉質淨　粉力肥　省錢省時省人工
下種時　用此粉　苗長甚快不[illegible]
用水澆　用泥拌　枝條茂盛葉蓬蓬
從此農　到處見　行銷各省[illegible]江東
價錢廉　物又美　趁早買用就見功
請認明　二虎牌　各位主顧[illegible]

在上海　肇豐行　總理此粉價最公
瓜果棉　豆麥稻　五穀成熟[illegible]用
又簡便　又清潔　又能滋養又殺蟲
既勝餅　又勝糞　餅糞比較大不同
水旱田　都好用　肥田費省[illegible]農
要發財　快改良　快用此粉收成豐

◎用法

一　種稻每畝十斤分作二次用之用法及下用時候皆與用豆餅方法相同或和些細泥塗糞撒拌最爲豐厚
二　各種植物每畝亦用十斤均分二次使用第一次用於植物種後者時第二次約再遲二三禮拜使用方法此肥田粉一斤和冷水二百斤潑在植物根旁效驗甚大
三　用此肥田粉田土永無呆板田脚之患

福州經理立豐行啓　中洲塢花道　電話南柒貳

廉價批發

正莊高麗參　各等太極參　特白色洋燕　原生味之素　正五島鮑魚　特製木虱藥

東洋仁丹　太田胃散　各種干貝　正烏鞋油　各種罐頭　海產雜貨

大和洋行

福州南台中亭街　門牌一九一號

爲母親所鍾愛者

此美麗可愛之小女孩曾經軟弱無力每多疾病及試服嬰孩自己藥片卽獲治愈現已强壯活潑矣

浙江杭州婦女何判社營業部何槪秋女士來書云小女毓芬今已二歲在母腹中因適遇母生重病危急萬分幸醫治得法轉危爲安

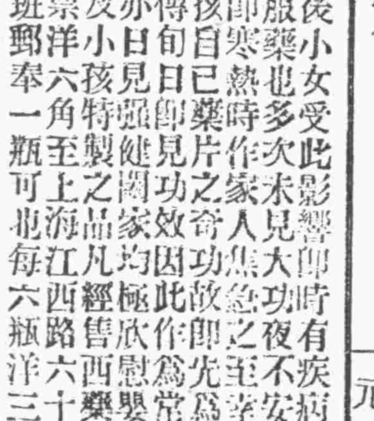

而生產之後小女受此影響卽時有疾不足延醫服藥也多次未見大功夜不安稍遇寒涼卽寒熱時作家人焦急之至幸閱報中見貴公司之嬰孩自己藥片之奇功故卽先試服少許果眞名不虛傳旬日卽見功效因此作爲常服之品百病均除身體亦日見强健闔家均極欣慰嬰孩自己藥片乃是嬰兒及小孩特製之品凡經售西藥者均有出售或直寄郵票洋六角至上海江西路六十號韋廉士醫生藥局原班郵奉一瓶可也每六瓶洋三元郵費在內

在橡皮樹園中

韋廉士大醫生紅色補丸大顯其轉弱爲强之奇功

觀以上中間之圖乃是巫來由羣島橡皮樹園中收割橡皮情形該處爲天下富產橡皮之區惜乎地處熱帶氣候炎暑旅居每患瘴癘或熱症因炎熱能使身體疲乏精神困憊耳韋廉士大醫生紅色補丸具補血健腦之奇功是以馳名于巫來由羣島錫蘭緬甸爪哇蘇門答臘暹邏及菲律濱羣島前東方熱帶各國已歷多年於茲矣

身體虛弱胃不消化等症

巫來由聯邦吡叻太平埠冥律一百十號同利當張俊卿先生自述云鄙人曾患胃弱不化頭暈目眩數月於茲飲食不進蓋進食少許胸口疼痛不已因而身體疲弱不堪多方求治毫無功效及試服韋廉士大醫生紅色補丸卽覺稍見微效胃口漸增疼痛亦止於是耐心連服諸恙悉去頭暈等患皆歸烏有現下身體强壯逾於疇昔矣

極重頭痛虛損各症治愈

巫來由聯邦吡叻毛兵埠雞郎街劉信元先生自述云鄙人從事於橡皮園中去年冬終覺身體瘦乏無力且患頭痛甚劇嘗試各藥均未見效不得已試服韋廉士大醫生紅色補丸數瓶之後卽見精神恢復連服未久頭痛亦止欲身體强壯有力除天下馳名補血之聖藥韋廉士大醫生紅色補丸之外並無他藥可能與之比擬也

韋廉士大醫生紅色補丸凡經售西藥者均有出售或直寄上海江西路六十

號韋廉士醫生藥局函購每一瓶大洋一元五角每六瓶大洋八元郵力在內

新社會

打倒軍閥與培養民衆實力

軍閥不打倒中國是無希望的。打倒軍閥的辦法。目下世人所倡道的大槪有幾種。第一是廢督裁兵。第二是全民革命｜卽利用勞農革命的手段。第三是主張大魚吞細魚的辦法。倚賴有雄厚實力者。實行武力統一中國。這三種辦法有提倡而未實行的。有實行而未能奏効的。如廢督裁兵。在前幾年聲浪雖高。何嘗能見諸事實。就是有一二狡猾軍閥。利用這個好聽名詞。以欺世欺人。然而未及幾時。就脫下假面具了。全民革命的理想。倡自孫中山先生。獨奈中道崩殂。指導無人。也不能舉何効果。至於武力統一的主張。吳佩孚倡之最力。却是培植小軍閥的實力辦法。何嘗打倒軍閥。以上所說的打倒軍閥的辦法。都是不行而我們的辦法。却是培植民衆勢力。以爲打倒軍閥的預備。

軍閥是紙老虎軍閥是個獨夫表面上雖是鑾威萬仗。其實一踢卽破。幷不艱難 軍閥雖是虎賁百萬。衞士盈城。然都是億萬人。億萬人何嘗出力擁護。不過我們民衆有以下各種原因。不能立時打倒罷了。玆將民衆不能打倒軍閥的原因列下

第一中國民衆。承數千年來。帝制淫威之後。養成一種奴隸根性。使非萬不得已。斷不肯出頭露面。而干與國家政治問題。至對於有力階級。持一種反抗態度。反視爲一種大逆不道之事。決不敢嘗試的。

第二。中國民衆。受家族主義之薰陶。身家之念甚重。自不免流於苟且偷安。因是雖知自由被人侵犯。幸福被人蹂躪。亦堅持忍耐二字而自慰。不欲爲天下先而自取罪戾。仍循積漸於無形之中。走入無抵抗主義之一途矣。

第三中國素以禮教之邦。自毫所謂禮者。退讓和平是也。對人侵犯。以不較爲上。橫逆之來。以敬遠爲懷。好博寬大之名。遂蒙姑息養奸之誚。一旦暴徒蠭起。如軍閥之爲惡不仁者。能不爲形式之屈伏。飄然遠引以自全。卽自詡爲萬幸。倘敢挺身以相究乎？全國民衆。均持此觀念。自陷於沉寂睡眠狀態。

第四。民衆勢力之足恃者。以其有組織也。使其無組織。宛如一盤散沙。亦何足輕重。中國軍閥雖形同紙糊老虎。不難攻擊。然而有相當系統組織。故足以宰割千倍百倍無組織訓練之民衆。

第五。一國之事。必須一國國民大家負責。猶之一家之事必須一家之人。共同從事。此本近代國家之通則。然而中國民衆久受社會惰性的鍛鍊。以不負責。不多事爲幸福。故一家之事。則付之家督之處理。一國之事。則聽命於行使政權者之包辦。全然失去近代政治精神所必須之民衆的政治覺悟。與政治訓練。羣治觀念。自然無法養成。

綜括以上五者觀之。可知軍閥政治之宰割。中國人民雖身當其衝。亦殊難爲强固有力之反抗。而取軍閥勢力以代之況乎軍閥之中。亦有眼光銳敏手腕圓滑之流。彼亦知民意不可不利用。遂亦有佯爲迎合民意之舉。以博人民歡心。因是墮其術中者。不乏其徒。此又是中國民衆不能自闢天地。始終與軍閥爲抗。之一好証也。

雖然余已言之矣。軍閥不打倒。中國無一縷希望。所以吾人靳求中國得達革新目的。如何養成民衆實力。實宜十分留意據我人意見。有以下六種辦法。(未完)

教育界

現代日本教育思想(續)之兩大潮流

(四) 新教育論之根據

哈得堡派的哲學者。以價值爲批判哲學之對象據他們說。「認識就是判斷｜認識這是桃」就是判斷他是個桃 而那判斷裏面有形式很相似而意味全異的。譬如說「這個東西是白的這個東西是好的」其形式是相似的。但是前者。是造了這東西之觀念與白之觀念之間。之結合。後者則與此不同。卽表現那東西是很合乎我的心願｜我的標準｜的。認許他是合乎我的心願。便是我承認他的價值。換言之。這個判斷是價值之判斷。這樣地。把所謂眞。善。美乃至他的反面之僞。惡。醜的東西考慮而觀察之。都是合不合乎我｜規範意識｜之價值判斷。而這判斷之標準｜我｜不是個人的。也不是經驗的。如果是個人的，經驗的。那個標準是必須因人。因場所而有差異的。如是。則所謂普遍的眞善。美是不能成立的。至於說到這個判斷何故必須如此呢？這裏面沒有別的理由。只有一个「應該」卽「當爲」就是我們之合理的意識。是必然地要求他的。因此。所謂價值便是當爲｜這个價值。自不待言是個絕對的價值。不是相對的價值。我們的歷史是實現這個絕對的價值而謎說人類努力之事跡的。科學是更孳々不怠地想在地上發見這個絕對價值的。照此看來。價值就是人類之文化。眞。善。美是在下等動物之間不能見出的文化。乃是人類文化的財貨。

瑪爾堡派的哲學者。標榜不根據經驗之先驗的純粹思維這個東西。而說那個思維是自動地製造知識。自動地把他產出。據言之。知識不是由外界進來的。都是從內界造出的外界所給與的，不過是指示這個思維之進行途徑罷了。因此。單只思維。不算是研究學問。學問是在純粹思維自己進而產生之處成立的。知識構成論到了這一派算是達於絕頂了。但這種知識構成論之萌芽，是早胚胎於合理派哲學之內。到了康德時代。才發生出來。及至這些新康德派。就更其茂盛了。他們是嘲笑經驗派之哲學者之知識論與模仿論的。但是所謂經驗論者。不曾說知識之全部盡是外界的印象。也承認在內界製造知識的道理，只是沒有看出那製造知識的主人。是超經驗的純粹理性。純粹思維而已。又。他們是絕對不承認人類的內心裏，有天生的觀念和原理的。新康德派的人們所以極力反對他們者。就是爲此。

在康德時代。有與他主張全然異趣的哲學之一个健將。就是叔本華叔本華也曾說過他是康德的弟子。他採取康德所說的「我們所知道的外界的事物。單只是他表現我們的部分。而事物之本身。不是認識之對象，所以不能知道」之話。而以「事物之本身爲意志。他以爲意志不但是宇宙之根原。並且是人類之根原。宇宙之森羅萬象。結局不過都是意志之表現。而我們的身體。就是這個意志之具體化一切生理作用。「都是這個意志之表現。又。我們的精神也是這個意志之表現。而所謂本能者。不外乎同是這個意志表現之一個形式。智力。因爲是宿於意志之具體化之腦髓裏面的。所以在我們的精神裏面。則是第二次的。決不是第一次的。根原的。第一次的。根原的。除意志以外。是沒有的。而這個意志。是常常想生生不息地努力的。因此。把他叫做「生命意志」但是意志。是盲目的東西。不知道怎樣地生才好。所以把智力做他的機械。借作他的活動之引導者。智力本身是明目的。他知道應該如何。而他自己是不會活動的。(未完)

點點滴滴

▲寺產爲寺僧衣食之所資。故前此內務部特核定保護條例。頒布各省。以資遵守。

▲近天王寺寺僧聞曾向省署踏求飭縣發還寺產。是寺產雖有明文保護。而實際仍不獲蒙保護之利益。

▲查縣署呈覆省長之措詞。祇云是否寺產。職縣無案可稽。

▲夫不能證明其非寺產。奈何又從而强奪之。恃勢陵人。莫此爲甚。

▲且該田向由天王寺管有。縣署果何所據而指爲官產。

▲旣稱爲官產。又何必酌予津貼。猶縫同護。愈是自白其非是。

▲或曰。公家財政困難。顧寺僧反得坐擁資產。飽衣暖食。無所事事。則掊彼注茲。胡爲不可。

▲不知佛教之于社會人心。亦非毫無裨益之處。觀目前各省區所建之淸規道場。與最近南京之金光明法會當道名流。方欲藉佛教以挽回劫運則佛門弟子與佛門產業。又何可不加尊重。

▲況近世佛化潮流。方日趨興盛。如此强佔寺僧所有。得毋大背尊重佛化之旨趣耶。(寄園)

萬國郵票

本社專營買賣郵票事業茲爲普及郵識起見特將最普通而便宜並合於初集之數種郵票刊登於後便初集者購取之機其他各種郵票均已詳載於本社精美目錄之上如荷函購欲請郵滙倘需目錄函索須附郵票四分卽寄

各國精美郵票	一百種	售大洋三角
又	五百種	售大洋三元
又	二千種	售大洋三十五元
各國風景郵票	三十種	售大洋一元八角
各國動物郵票	三十種	售大洋一元四角五分
外國航空郵票	五十種	售大洋四元二角
瑞典各種郵票	五十種	售大洋一元四角
丹麥各種郵票	廿五種	售大洋九角
又	二百種	售大洋六角
又	一千種	售大洋九元
又	三千種	售大洋九十元
又	五十種	售大洋三元四角
又	五十種	售大洋三元二角
意大利郵票	五十種	售大洋一元六角
瑞士各種郵票	廿五種	售大洋一元

◉優待扣折 每次購票在一元以上者九折十元以上者八折一百元以上者七折五百元以上者六五折

郵票三月刊已出版 每期大洋二角五分 全年四期大洋八角

杭州宮橋信餘里 東亞郵票社啓

此嬰兒

春萌夏茂天演公例故農植家之於農植物也必於初春播施肥料無非助其生育發達而長成也嬰孩者人生之初春也施滋補品於嬰兒撫梨弄棗之時亦如農家之播肥料於春也培植得時收効自大是以任育嬰之責者必於嬰孩幼稚之時哺養之以滋補且衞生之食料則其生育活潑蒸々日上他年體强腦健建功樹業方知基於幼稚培育之功也曷不觀乎

他知按時常飲與母乳完全無異之

勒吐精代乳粉

故其豐肥可愛有如是者

贈券

奉上郵票八分請將勒吐精代乳粉樣罐及育嬰指南一册寄下此致勒吐精公司 福州郵政信箱第十一號

姓名
住址

海味、洋雜、肥料、豆餠、洋紛、穀類、布疋、雜貨、

總批發 委托販賣

福州南臺泛船浦

三河洋行

電話南三四五號

分行基隆市電話長 七七六番
分行臺南市電話長 二三七番
本行台中市電話長 四五七番

研究

克魯泡特金的「無治主義略說」

（編輯部譯）

這篇文章，見於STEED'S SELECTED READINGS IN SOCIALISM AND ANARCHISM 記者將他譯出，使普通人民知無治主義的意義。一使普通人民瞭解克魯泡特金對於無治主義的意見。（譯者附誌）

（一）無治主義之大意

安那其主義 ANARCHISM（即無治主義）這個字。本來是反對強權的意思。現在他變做一種主義的名稱。在這種主義之下。社會之中。沒有政府。換一句話說，在這種社會裏。不是強制人民服從法律。服從權勢。由這種服從。以求社會的安寧和進步。乃是先由全社會的人民組織許多會社團體。依據這些會社團體之間所磋商妥定的契約。以求社會的安寧。和社會的進步。現在歐洲各國。這種自願的結合固然已經很多。但在實行無治主義的社會之中。他們還要更多。他們的勢力所及。有的限於一縣。一州。有的限於一國。有的更有國際的性質。他們的目的。可為生產。消費。交易。交通。教育。衞生。互衞。和土地之保守。等等之事。又可為研究科學。文學。陶冶美感。會食作樂等事。而在實行無治主義的社會之中。他們的數目和種類之多。應當能代替國家做各種事業。沒有缺憾。在這樣的社會裏。各種制度。並不是一成不變。實則是時時變通不息。以求社會裏各種勢力得其調和。得其均衡。因為沒有政府。所以斷沒有這個勢力倚仗國家的特別保護欺侮那個勢力之事。所以在這種社會之中。各種勢力的調和。均衡。極其容易。提倡無治主義的人。以為社會如照這樣組織。國家就（一）不能特別保護資本家。（二）不能用名義來教我們服從。用懲罰來教我們害怕既然如此。一個人就不致於消磨他一生的精力。專替資本家去做牛馬。也不致於因為恐怕權力。恐怕懲罰，才敢做這樣。不敢做那樣。大凡教人有所顧忌害怕。不敢不做一椿事體。這是最足以遏制發明力。養成奴隸性的在無治主義之下。一個人一定是依據他自已的理解行事。所謂依據自己的理解。並不是一意孤行的解說。大凡人做一事。對於外界，總有影響。在外界所在的影響。又往往反動到他自已身上。我所說的自已的理解。在其上面，實印了許多這種自已和外界相互間之反動的印象。一個人既能自發。那麼，他的道德的。才知的。美術的。各種能力。就有完全的發展的機會。斷不像現在替資本家做事的人。勞働過度無暇自發。也不像現在閒暇無事的人。懶惰成性。不能自發了。總而言之。無治主義之下的人民可以達到發展個性的一個境界。這種境界。無論在現在的個人主義之下。或是國家社會主義之下。皆是不會有的。主張無治主義的人。並不承認他們的這種學說。是一種「烏托邦」完全建築在理想之上。他們以為社會主義。雖能將現代生活的許多缺憾。彌補起來然而現在已經有許多傾向漸々的向一種比社會主義更高的主義發動。而他們的學說。就是從研究這種傾向。分析這種傾向。獲得來的。現在人民的獨立的精神。一天一天的增高。他們在各種事業各種動作裏面的自由的思考力。自由的創造力。一天一天的發達。這些現象。總有扶助無治主義的向前進行的效力所以提倡無治主義的人說。他們的主張。並不是不可能的幻想。

小說

妒婦鏡（一百八）（竹影）

李婆子接着又說道餅店關門還沒有人家焦急只那麵包店關去許多丘八皆沒處買麵包吃今天有很幾個要強逼麵包店開門無奈他們不做生意丘八沒法只把老板踢了兩脚便也去了金娘道北方人吃麵包與我們南方人吃白米正是一樣倘若官廳有日也把白米來捐那麼一家々米店也關了門不是要活々餓死李婆子道少奶還不知現在的米食已經也有了捐嗎不過只捐一部分沒有普通金娘道難怪一石米賣至十四五元原來也有抽捐李婆子道上游每石米成本不過五六塊錢到這裡不止加上一倍不是加上捐那裡會賣得這樣貴不過他的名目不是叫做米捐罷金娘搖頭道現在甚麼東西都有捐不知他怎樣捐的怎麼有這等好心思會想得出來李婆子道這有甚麼艱難大概創捐的人另是一種心腸他的心腸與平常之人大不相同他是只知自己有錢攢不管你別人是死是活倘是一種捐辦出來時候能使多人有担負不起致生性命危險他也只怕官廳不照准如果官廳肯受他運動批幾字聽照准此批他也是作威作福強迫徵收怕你做商家的人不飲泣吞聲由他徵收所以創辦捐稅之人總是不好結果不看最有名創捐的那個張木星前年生了一個孩子屁股上沒有穀道人家都道他是平日造孽過深纔有此種報應你道天眼恢々不是全無果報嗎就是一時有錢攢威風凜々坐着一推一挽的包車到底終是不好我很親眼見過好幾個都是絲毫不爽金娘道他們無非要想攢幾個錢自然要把心肝挐放背上這也有難怪之處。。二人閒談了好一會看々已是申初時分李婆子便先去了金娘又剩得一個孤々另々的在着家中這時方記得自己日前已經是不得了之日還有閒情替別人關心苛捐握指計算篤生已死六個多月都下一棺還鄉無日要想往見子燕哭求他全始全終再作個陰德替篤生運棺回里想子燕慷慨仗義一定可辦得到只因從前與子燕有些失感也知自己從前對篤生有種々過當之處為親友所不齒如今一寒至此還有甚麼面目向人搖尾乞憐就是他人會格外見憐自己終覺是無顏面見人（未完）

文藝俱樂部

◉新詩

唐人喜以佛語入詩。至於蘇王。其高雅之作。大半為禪悅語。如溪聲便是廣長舌。山色豈非清淨身之類不過弄口頭禪。無當於理也。近見一詩。詩題為蓮菊桃雜供一瓶。牢取佛理。又參以西人植物學。化學生理學。諸說。

南斗在北海西流。春非我春秋非秋。人言今日是新歲。百花爛漫堆案頭。主人三載蠻夷長。足遍五洲多異想。且將本領管羣花。一瓶海水同供養。蓮花衣白菊衣黃。夭桃側侍添紅粧。變花並頭一在手。葉々相對花相當。濃如栴檀和衆香。燦如雲錦紛五色。華如寶衣陳七市。美如瓊漿合天食。如競笳鼓調箏琶。蕃漢龜茲樂一律。如天雨花花滿身。合仙佛魔同一室。如招海客通商船。紅黃白種同一國。一花驚喜初相見。四千餘歲甫識面。一花自顧還自猜。萬里絕域我能來。一花退立如局縮。人太孤高我慚俗。一花傲睨如居士。了無媚非粗疏。有時背面互猜忌。非我族類心必異。有時並肩相愛憐。得成眷屬都有緣。有時低眉苦飲泣。偏是同根煎太急。有時仰首翻躊躇。欲去非種誰能鋤。有時俯首噤不語。無滋他族來逼處。有時微笑臨春風。來者不拒何不容。衆花照影影一樣。曾無人相無我相。傳語天下萬々花。但是同種均一家。古言猗儺花無知。聽人位置無差池。我今安排花願否。拈花笑索花點頭。花不能言我饒舌。花神汝莫生分別。唐人本自善唐花。或者併使蘭花梅花一齊發。颶輪來往如電過。不日便可歸支那。此瓶不乾花不萎。不必少見多怪如橐駝。地球南北倘倒轉。赤道逼人寒暑變。爾時五羊仙城化作海上山。亦有四時之花開滿縣。即今種花術益工。移枝接葉爭天功。安知蓮不變桃。桃不變為菊。廻黃轉綠誰能窮。化工造物先造質。控摶衆質亦多術。安知奪胎換骨無金丹。不使此蓮此菊此桃萬億化身合為一。衆生後果本前因。汝花未必原花身。動物植物輪廻作生死。安知人不變花花不變為人。六十四質亦么麼。我身離合無不可。質有時壞神永存。安知我不變花。花不變為我。千秋萬歲魂有知。此花此我相追隨。待到汝花將我供瓶時。還願對花一讀今我詩。

榕廬筆記

▲謝上達孝子

漳南霽鄉。農民謝上達。生不識字。而有至性。其母病攣腕。不能動作。上達傭賃以養母。每鷄鳴起。炊黍熟調甘旨。温盥湯。烹茶。備巾盂箸豫置母榻旁。稟命畢。乃趨傭所。傭甚勤。功常倍他傭。日未暮。自傭主返。奉母餐畢。然後盥濯休息。傭主與酒肉。必歸養母。傭不遠去。以二三里為率。便定省也。母髮亂。躬為櫛沐。衣穢垢。浣濯之。暑月為母澡浴。不少厭怠。母病寒。苦鼻塞。口承母鼻以氣吸通之。暇則坐母旁。說委巷瑣屑之事以悅母。鄉村有燈會。或演劇。必背負往觀之。雖暑雨祁寒深夜不以為勞。如是者二十餘年。母既卒。每值當祀之辰。出市酒肉楮帛晚出田隴間。迎神。慰問其母。且語且笑如生時。既設奠。則踞坐筵側。勸邢餐焉。祀畢。則涕泣哽咽。送之田隴間。上達有兄早世。至是乃呼兄祝曰。母老矣。病不能行。兄其背負之。毋使疲於道路。言至此。輒慟哭不能止。道光二十年。長沙人。有扶乩者。或問天下有幾許孝子。乩書某々等二十餘人。俱獲天佑。及身富貴謝某已老。當以來生獲報。可擁八騶也。上達初赤貧。晚乃小康。且健甚年八十始歿。夫孝為百行之先。壽為五福之冠。天之所以報純孝者。亦何必待來生哉。

◉笑根浪墨

△世界上膠々擾々孃々蠢々許々多々的人。大畧分別起來。只有兩種，一種是有錢的。便千方百計的用錢一種是沒錢的。便千方百計去找錢用完了還得找。找到了還是用。有的時間也很暫。沒的時間也不長。人不過做了錢的用去找來的收發機總之歸宿到窮字上完結。

△物質生活方面所感受的困難。在這一時偶然有錢的人。自然比沒錢的人要好一點。可是精神生活方面所感受的困難。有錢的人。不見得比沒錢的人輕鬆。所以外來的逼援。沒錢的自然更苦。而心裏的憂愁。有錢沒錢。都是一樣。

△袁子才說。「孝弟忠信禮義廉恥沒銅錢做不來」這話固然說透人情世故。但是這八個字。有錢的未必肯做沒錢的或者還不能不撐起窮骨頭來硬做。因此更加不得了。

△人的慾望。是繼長增高的。有錢的人。衣食住不成問。可是充足了要求華美了還要求新鮮。求得了更要求。求之不得便要氣苦。沒錢的人。比較可以知足一點。所以有錢的人。十之九是自尋煩惱。沒錢的人。十之九是沒奈何才受羞辱。

△人生在世。不過幾十年。況是在苦惱裏頭混了過去。有錢的人。物質上不感困難。精神上却有許多說不出的苦惱。沒錢的人。精神上容易得着安慰。物質上却受不盡那些苦惱。佛說。「生老病死苦」老是怎樣的苦法。病是怎樣的苦法。死是怎的苦法。未老未病未死的人可是不得知道。只有生的苦。人々是沒法子去避免他的。我們既做了人。又活在這裏。一時又死不來。只好是肩着這悲哀苦痛的人生。苦挨到死的那天才罷。

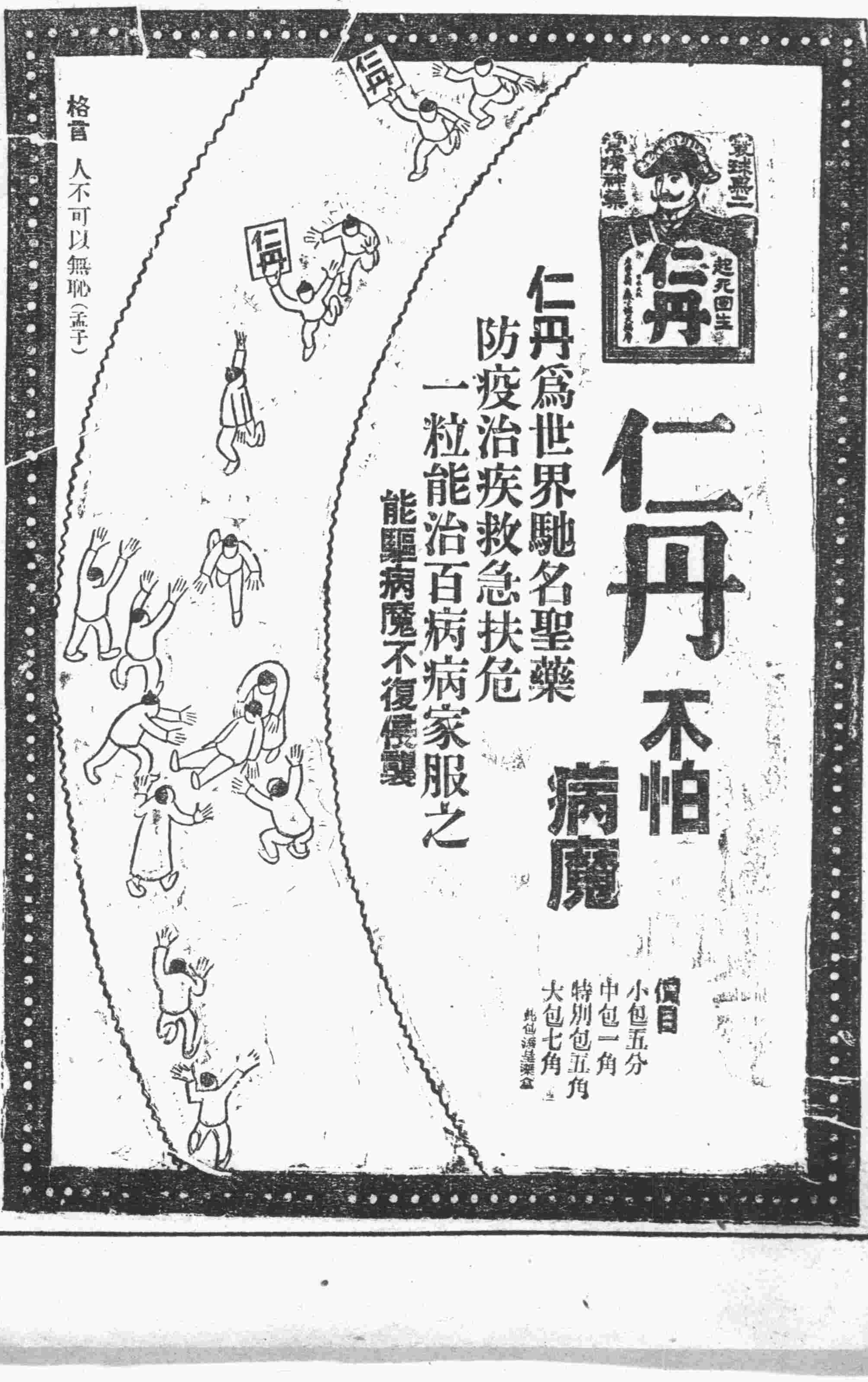

內腑清潔

無論男女內腑均需清潔即腸胃清潔為當務之切要也是以腸胃清潔大便有序則精神氣爽非但延年益壽且保長春不老也紅色清導丸正合是用為藥性和平可令腸胃有序並無肚腹絞痛不舒之虞江蘇崇明惠和鎮龔應桐先生來書云鄙人昔患晨起失眠口氣穢濁頭痛不舒等症數年於茲嘗試各藥均不見效及友人介紹試服紅色清導丸服後數日諸恙悉平大便通暢有序所患十分全愈深為感謝紅色清導丸專治

大便秘結　肝火上升　口氣穢濁　疾病頭痛　頭暈目眩　胆汁不調　皮膚紅癩等症均可療治兼減痔症痛苦凡經售西藥者均有出售或直寄郵票大洋六角至上海江西路六十號韋廉士醫生藥局原班郵奉清導丸一瓶可也每六瓶大洋三元郵費在內

韋廉士紅色清導丸 PINKETTES REGISTERED

商部註册　靈芝商標

天津馮氏一丸斷癮之救苦金丹

▲直隸省長面諭嘉獎 ▲山西省署核准備案 ▲天津警廳化驗註册 ▲太原警處出示保護 ▲津埠官紳允予提倡 ▲駐津領事均極贊揚 ▲各拒毒會試用有效 ▲風行海內五十八年

此丹專戒嗎啡針毒及鴉片煙癮無論新吸舊癮服藥一丸（整用法）或分着用三丸（分用法）均能斷癮除根不吐不瀉痛苦毫無且飲食際增精神煥發已呈奉△警廳化驗註册復經△天津烟台濟南鹽山河間甯津完縣濮陽黃縣沙河安國昌黎唐縣宣化遷化故城阜平汝南唐山成安定縣樂亭內黃安陽鉅野成縣南宮容城寧晉西古城肅寧邯鄲准安中村巢鄉城沙溪渾源無錫等處拒毒會試用成效卓著戒除者已指不勝數收到各處謝函證明書△前曾逐日在天津各報披露每村僅收回藥本大洋一元△本堂為輔助拒毒起見如蒙各省縣鎮拒毒會函購者價目尤格外克已以盡濟世之心△外埠函購加郵費七分△不通匯兌處藥費及郵費可用郵票一百一十三分替代△本堂出售此丹已歷五十八年非似市上藉廣告作假藥騙錢者所堪倫比是以本堂印有（功效證明錄）如將此廣告剪下加郵票二分寄至本堂當即奉上一份

天津西門南迎八十號靈芝堂馮家藥房謹啓

時評

海軍清丈局尚未撤銷耶　(寄園)

凡在一個主權統治之下。其各區域之行政長官。無論爲軍政爲民政。對于中央均有絕對服從之必要。此不特君主國宜然。即民主國亦宜如是也。民國成立之始。即採中央集權制。統二十二行省及三特別區域。僅有一中央政府。則中央政府固爲各地行政機關之所禀承。雖目下中央政局因受戰事影響陷于混沌狀態。然各方正宜竭力匡扶。使速々回復原狀。豈容乘此時機。各自脫離。各自爲政。而致中央之命令于不顧耶。夫辦理經界。前此財政部固嘗咨請省署暫緩舉行。省方既經撤銷。則內七里事同一律。豈容獨異。乃歷時既久。不特清丈局尚未撤銷。近且變本加厲。責令民間所充田地。應繳價來局承買。是不特置省署之迭次咨請撤除于不顧。且明々違反中央暫緩舉行之部令。惡夫可。

本省要聞(三)

◉晉江附郭清查處果敢橫行耶　各縣財政清查處卽爲田畝鴉片捐之徵收機關每因苛勒之舉被控茲晉江附郭財政清查處亦以此被該縣塗區各團體電控其文如下督辦省長鈞鑒晉江附郭財政清查處包捐員曾守己對於塗區無種烟之鄉經擄十餘人猶時常派隊到鄉開槍示威迫勒違章橫行擾亂治安僉乞制止以安民心晉江塗區法江學校鄉農會代表張永泰鄭錦堂同叩

◉厦警廳長回任之呈報　厦門警察廳長楊遂前奉閩厦海軍警備司令部委派前往台灣考察警政該廳長奉令之後已於四月十三日啓程赴台所有廳中公務交由科長陳煥章代折代行査該廳長赴台考察警政業經竣事已於四月廿六號回厦到廳照常任事呈報省署備案乇考察警政報告書該廳長尚未編就容候另文呈報省署察鑒云

◉郭旅辦事主任之去電　關於營救長谷川大次郎一事已經督署及省署電令郭旅照辦茲聞郭旅駐省辦事主任康訥昨亦有去電云延平轉沙縣郭旅長鈞鑒本日奉督帥面諭據探報日人長谷川大次郎刻被匪擄在九都附近着即電知從速設法營救出險事關外交萬勿輕視致干咎戾等因奉此理合電請察照爲荷職訥印

◉海容艦仍調赴滬　海容軍艦易長問題解決後即開來福州歸陳季良司令兼帶茲聞海軍楊總司令又以滬防緊要特電陳季良司令着海容軍艦仍開赴滬惟陳司令難以赴滬艦內事務則以大副代行云

◉財廳派員開辦晉南惠屠宰稅　財政廳目下因軍政費浩大凡可以開源之處無不悉力爲之昨又派吳家璘往泉州開辦晉南惠三邑屠宰稅務先行試辦三個月期屆再行釐定比較倘能得手即行設局辦理幷以吳氏充任該局々長云

◉思明縣因公晉省　思明縣知事吳循南近因有緊要公務須即日上省面陳所有署中公務暫交由縣署黌科長代折代行業由該知事具文呈報省署核准備案云

經濟界

論銀行與錢莊問題(一)　(秀)

銀行錢莊二者雖內部之組織各異資力之厚薄不同而其爲金融之樞紐商業之命脈則一也考我國金融機關之發生歷史甚古遠在中世以前唐時有飛券鈔引之制宋時有交子會子之名實爲近代銀行業務中匯兌及兌換券之濫觴厥後民間有兌換店匯兌莊票號銀號錢莊爐房公估局等之設立戶部及各省復有官錢局官銀號貨幣發行鈔券匯兌款項吸收存款經營放款以及鎔鑄銀兩鑑別貨幣等々當時雖無銀行之名而已有銀行之實也

考我國之有銀行始於前清光緒二十三年滬上之中國通商銀行其後大清銀行交通銀行相繼而起頒布則例訂立章程穩然握有代理國庫發行紙幣之特權入民國後創設銀行者更如風起雲湧大有一日千里之勢近年以來官錢局及官銀號已成强弩之末不足以左右金融至民間設立之票號兌換店匯兌莊等因資力薄弱組織不備亦有天然淘汰之趨勢然則今日能握金融之樞紐爲百業之領袖者惟有銀行錢莊二者耳夫我國之有銀行不過近一二十年間事將來之突飛猛進固未可限量而錢莊一業濫觴於千餘年以前遞嬗變化碩果共存始有今日之成績則所以發揮而光大之者詎可須臾緩耶(未完)

商情一覽　五月十一日

▲棉紗

中國上海土紗二十號鴻福每包三百十斤伏二百三十四元
中國上海土紗二十號三羊每包三百十斤伏二百三十四元
中國上海土紗二十號金城每包三百十斤伏二百三十三元二角
中國上海土紗二十號歡喜每包三百十斤伏二百二十九元二角
中國上海土紗二十號人鐘每包三百十斤伏二百二十八元
中國上海土紗十六號孔雀每包三百十斤伏二百二十二元
中國上海土紗十六號寳鼎每包三百十斤伏二百二十元
中國上海土紗十六號人鐘每包三百拾斤伏二百二十元
中國上海土紗十二號金城每包三百拾斤伏二百一十四元
中國上海土紗十二號孔雀每包三百拾斤伏二百一十二元
中國上海土紗十二號天官每包三百拾斤伏二百零八元
中國上海土紗十二號人鐘每包三百拾斤伏二百零七元二角
中國上海土紗十二號荷花每包三百拾斤伏二百零六元

▲茶價

正白毫好庄每担三百二十兩
正白毫次庄每担一百二十兩
正白毫下庄每担六十兩
白琳好庄工夫每担一百一十兩
白琳次庄工夫每担四十八兩
政和好庄工夫每担四十二兩
政和次庄工夫每担三十兩
政和下庄工夫每担二十兩
寧德好庄炒綠每担一十五兩
寧德次庄炒綠每担一十四兩
寧德下庄炒綠每担一十三兩
福安好庄炒綠每担一十五兩
福安次庄炒綠每担一十三兩
古田好庄炒綠每担一十二兩
福安好庄清水綠每担一十四兩
福安次庄清水綠每担一十二兩
好庄茴莉香片每担伏七十六元
次庄茴莉香片每担伏六十元

▲紙價

正號大貢每百刀三十八兩
副號大貢每百刀二十五兩
正號京庄每百刀二十五兩
副號京庄每百刀二十三兩
正號川連每百刀一拾六兩
副號川連每百刀壹十五兩
順太每簍十二刀七兩
毛太每簍九刀三兩六錢
義和正號小海每塊二兩零四分
恒公成東甲每担四兩九錢
恒公成老甲每担二兩四錢
正號鼎錩每担七兩五錢
李勝豐每担二兩四錢五分
正號大廣每刀壹兩二錢五分

▲金融時價(五月十一日)

金價	五十二元
銀價	一元七角
香港紙價	一元一百文
上海紙價	一元零四十二文
厦門紙價	一元零四十五文
光烏	一元零四十八文
一圓枚	一元零四十八文
官毫	八十八八
銅枚(每元)	二百五十五片

廣告

內港小火輪出賣

本公司購置小火輪江濟江幸江庚三艘行駛洪山水口等處輪身堅固機力快捷茲因收盤營業將三輪從廉發賣完全承買或祗買一艘悉從買者之便現該輪寄碇泛船浦海關埕江間有意者逕向輪上看驗幷請移玉到太興洋行接洽可也

太興輪船公司啟

啓者鄙人福安郭慧卿在南台江汎有向單一紙遺失不知被扒手或失落途中無處討底該向單上字第壹拾三號昇懋行向有利庄支應台伏貳百五拾元期訂四月初一日下午支取嗣後無論華洋人等拾得該單作爲廢紙概無効力已向該庄訂失外理合登報聲明

鄙人郭慧卿啓

謝名醫廖國藩先生

啓者小兒上月得蛇皮痘症當七八天時氣喘聲啞痘色灰黑頂凹危險至極先經諸醫診斷皆束手無效嗣聞鄉鄰經南門兜夏體井廖國藩先生醫效不少慶延請之果服藥後痘色轉漿喘平聲開飲食稍進現已全愈本擬題匾鳴謝見先生宅有薩省長親筆題贈一匾慶不如登報以表謝忱而盡心感

城元廟樓下林寳慶謹啓

假票聲明

啓者本年正月間突有不法之徒假立敝號字號兌票向省同裕和行支幸被勘明圖章字筆不符未曾印付嗣後此頂圖章如有別事發生不得行用恐未週知特此登報聲明

沙縣莘口永吉中啓

緊要啓事

敬啓者敝號省庄開設福省南園道巷分庄開設拿口營業計有五稔茲因股東改組願將省庄分庄店底貨底及一切傢私于民國十五年三月十六日一起承接與協興隆字號重新營業但協興榮源記所有期票貨賬及來往以及私債在盈均已一々清理各號若有與協興榮甚等瓜葛務儘于兩星期之內來棧表示逾期不生效力誠恐遠近尚未週知故特登報聲明再者協興榮源記現已出接與協興隆清楚惟以前協興榮源記合股字一紙遺失嗣後無論華洋人等拾得不生效力作爲廢紙特此聲明

協興榮源記謹啓

緊要啓事

敬啓者敝號自于民國十五年三月十六日承接協興榮省庄並拿口分庄所有上下店底貨底數底幷一切傢私統經接受完妥現已改立協興隆繼續營業維協興榮源記字號所有發生各種期票私債及來歷不明種種轇轕情事請迅即自行向協興榮源記直接結束與承接協興隆無干因恐各界未明眞相用特登報聲明

協興隆謹佈

新到新鮮　牛痘苗　隨時常便

定價特廉效力豐富

每百枝大洋壹拾元

每打大洋壹元半

每枝大洋壹角半

外縣購辦郵票可用

福州總發行　台南　中洲街中英藥房

注意　聯泰羊城　水火保險公司來閩開業廣告

啓者本公司經營水火保險垂數十稔安資本雄厚賠欵迅速足爲商業之保障前曾來閩辦事妥實信用昭著頗蒙各界所稱許茲再爲推廣營業起見在閩特設經理處敬聘郭君信陳君烟文爲閩局經理諸君有意投保水火險者請就近向郭陳二君接洽可也

香港廣州　聯泰羊城　水火保險公司滬局謹啓

經理處南台泛船浦海關巷永甯保險行內　電話南五十一號

病院址　南台馬路福新街　電北三三七號

診病時間　上午八時起　至下午八時

出診　隨時面議

石原醫院

院長　醫學士　石原寅之丈

美國葡萄乾公司

天下第一補血妙品

美國無核葡萄乾之滋養據化學家化驗葡萄乾一磅可抵牛肉一磅三分之一蘋果六磅香蕉五磅蕃薯四磅二五麪包一磅牛乳四磅魚肉四磅七五雞卵二磅之數足徵其滋養之豐富凡人食之能使身體强壯

福州總經理　保利公司　住上杭街電話北三百十一號

中外布疋線絲海產物罐頭

東西各國新式貨物雜貨

天田洋行

福州蒼前山巷下廟

電話南三百四三號

扶產

片山悅子

南台倉前山土地廟仁民醫院

(電話南八號)

福州臺灣銀行廣告

(行長室)電話南三百三九號　(賬房)南三百三十八號
(事務所)南三百三十七號

資本　日金四千五百萬圓

分行　上海、漢口、厦門、汕頭、香港、廣東、新嘉坡、孟買、泗水、三巴隴、巴塔比亞、甲谷陀、倫敦、紐育、東京、大阪、神戶、橫濱、台中、基隆、台南、嘉義、高雄、宜蘭、淡水、新竹、屛東、花蓮港、台東、澎湖島、桃園、南投等處其他世界各地繁盛埠頭以及通都巨鎭均有分股

滙兌　買賣各地電滙及土票

放欵　殷實舖戶手摺及期票可以來往

存欵　特別存欵每年分兩季還息利息面商・

行長　伊地知重義

氣味清香
請爲一試

太陽啤酒

總經理　福州南台
三井洋行
(電話南三四一號)

福州南台
(電話南三五一號)

輸出入貿易商

廣貫堂

支店香港、上海、長沙、厦門、汕頭、廣東

博愛醫院廣告

一、科別　內科　小兒科　外科　耳鼻咽喉科　花柳病科　產科　婦人科　眼科　藥劑科　施療科
電氣等理學的診斷及治療　黴菌的診斷　化學的診斷　血精診斷　各種豫防注射

二、門診時間　自午前八時至十二時止　忽病者不在此限但須面議　施醫門診　自午前八時至十二時止

三、出診時間　自午後二時至六時止
請出診者午前須先到掛號處接洽　急病者不在此限但須面議

四、病室分別　特等　一等　二等　三等　病醫施室　傳染病室(除鼠瘟　霍亂之外均可住院)

五、**出張所**　城內雅文巷　自午後一時半至午後三時半止診療

六、料金　槪用台伏　現欵不得記賬
另有診察費　住院費　藥價　手術費　處置費　診斷書料　出診費及車馬費等之規定書
有欲取閱者即當送呈

福州博愛醫院
福州南台馬路福新街
電話北三三四號(病室)
三三五號(事務室)

一太平人壽保險公司代理店(辦理確實)
一受托賣買(手數料至廉)
一製造洋服(東洋高等技師謹製)
一販賣雜貨(諸貨格外便宜)
一代售閩報並廣告仲介

福州城內撫院前街

東來閣

(電話城三百六十號)